

**biblioteki  
publiczne  
w liczbach**

**public  
libraries  
in figures**



**Biblioteka Narodowa  
Instytut Książki i Czytelnictwa**

**Biblioteka Narodowa  
Instytut Książki i Czytelnictwa  
The National Library  
The Books and Readers Institute**

**biblioteki  
publiczne  
w liczbach  
2001**

---

**public  
libraries  
in figures  
2001**

Biblioteka Narodowa  
Warszawa 2002

Opracował zespół w Zakładzie Bibliotekoznawstwa  
Instytutu Książki i Czytelnictwa, w składzie:

JERZY MAJ (kierownik)  
MAŁGORZATA JEZIEJSKA  
BARBARA BUDYŃSKA  
KRZYSZTOF MACIĄG

Oprogramowanie komputerowe:  
ANNA HALLAY

Dane z Głównego Urzędu Statystycznego o otrzymano 19 czerwca 2002 r.  
Opracowanie zakończono 16 września 2002 r.

ISSN 0137-2726  
ISBN 83-7009-425-2

## PRZEDMOWA

Oddając do rąk naszych Czytelników pierwszy w XXI wieku rocznik „Biblioteki Publiczne w Liczbach” 2001, będący zarazem trzydziestym pierwszym w ogóle\*, poprzedzamy go, jak zwykle, kilkoma uwagami i wyjaśnieniami.

Opracowanie to relacjonuje sytuację bibliotekarstwa publicznego w Polsce w trzecim już roku po przywróceniu trójstopniowego podziału administracyjnego kraju, a mimo to nadal w materiale statystycznym zdarzają się pewne anomalie w danych, charakterystyczne dla „okresów przejściowych”. Zgodnie z przyjętym od początku tej publikacji priorytetem dla utrzymania tzw. monotonii statystycznej, zachowujemy strukturę danych w układzie wojewódzkim najbliższą stosowanej w latach dwustopniowej struktury administrowania państwem.

Najistotniejszą zmianą, jaka pojawiła się w wydrukach GUS w stosunku do roku poprzedniego, jest specyfikacja wariantów organizacyjnych bibliotek realizujących zadania ponadlokalne na rzecz sieci w powiecie. Tak szczegółowe badanie tego wątku Główny Urząd Statystyczny podjął na prośbę Instytutu Książki i Czytelnictwa Biblioteki Narodowej, uwzględniając też nasze sugestie metodologiczne w tej sprawie, za co serdecznie dziękujemy. Materiał ten stanowi niezwykle cenną podstawę ogólną do prowadzonych w IKiCz szczegółowych rozpoznań badawczych tego tematu na mniejszych grupach bibliotek publicznych. Jednakże, ze względu na niejasności legislacyjne i wynikające z nich zamieszanie organizacyjne w tej materii, dane w roczniku ograniczyliśmy do tych jednostek stopnia powiatowego, które spełniają minimum wymogów ustawowych\*\*.

---

\* Bo, oczywiście, poprzedni rocznik był kolejnym trzydziestym, a nie – jak omyłkowo napisaliśmy w „Przedmowie” do niego – dwudziestym dziewiątym. Przepraszamy i prosimy złożyć to na karb emocji związanych z końcem stulecia i... jubileuszowym charakterem numeru.

\*\* Kwestie te poruszamy szerzej w „Uwagach i objaśnieniach do tablic” oraz w stosownych częściach „Omówienia wybranych zagadnień”.

W bieżącym roczniku zestaw danych i wskaźników w przekroju powiatowym jest nieco rozszerzony w stosunku do uwzględnionego w roczniku 2000, ale nadal ograniczony. Dokładniej o zakresie zmian i układzie bieżącej publikacji informujemy w „Spisie treści” oraz w „Uwagach i objaśnieniach do tablic”.

Podobnie jak w roku ubiegłym, nie publikujemy jeszcze i tym razem analiz korelacyjnych. W odniesieniu do zbiorowości zaledwie 16 jednostek (przekrój wojewódzki) dałyby one wyniki o niewysokim stopniu ufności statystycznej, badanie zaś na rozkładach o powiatowej skali szczegółowości, szeregującej łącznie powiaty ziemskie i grodzkie, wymaga jeszcze rozważenia różnych kwestii metodologicznych\*\*\* oraz specjalnego oprogramowania, którym na razie nie dysponujemy.

Zamieściliśmy jednak pewne analizy o charakterze zastępczym. W „Omówieniu wybranych zagadnień” wprowadziliśmy prócz porównań o charakterze rankingowym w wojewódzkim stopniu szczegółowości, także prezentację kilku powiatów o najlepszych i kilku o najgorszych wskaźnikach, dotyczących: 1. – liczebności rejonów obsługi, 2. – potencjału księgozbiorowego, 3. – uzupełniania zbiorów, 4. – społecznego zasięgu czytelnictwa i 5. – aktywności czytelniczej.

Mapy statystyczne najważniejszych wskaźników publikujemy już po raz trzeci tylko w rozkładzie wojewódzkim. Zdajemy sobie sprawę, że prezentacja w powiatowym stopniu szczegółowości byłaby o wiele bardziej atrakcyjna i nośna informacyjnie, ale i do tej kwestii odnoszą się trudności i wątpliwości wspomniane w poprzednim akapicie.

W związku z uwagami dotyczącymi niekonsekwentnego lub niezbyt precyzyjnego tłumaczenia na angielski opisów niektórych „główek” w tablicach, dokonaliśmy kilku korekt i ujednoczenia tłumaczeń. Nie wszystkie jednak uwagi możemy uwzględnić, ponieważ pewne terminy z zakresu statystyki polskich bibliotek publicznych nie mają dokładnych odpowiedników w j. angielskim, bo nie mają ich w organizacji bibliotek brytyjskich. Ponadto niewielki wymiar rubryk zmusza nas do posługiwania się upraszczającymi skrótami.

Jak zwykle prosimy o uwagi i postulaty, które pozwolą nam na lepsze dostosowanie tego opracowania do potrzeb naszych Czytelników.

*Zespół Redakcyjny*

---

\*\*\* Zróżnicowanie warunków społeczno-ekonomicznych i demograficznych między powiatami grodzkimi a ziemskimi oraz w obrębie powiatów grodzkich – jest bardzo duże. Wystarczy wymienić przykładowo chociażby m. Katowice i m. Jastrzębie-Zdrój, czy m. Gdańsk i pow. bieszczadzki. Ujmowanie tak różnych jednostek we wspólne szeregi do korelatów byłoby metodologicznie co najmniej wątpliwe.

## **BIBLIOTEKI PUBLICZNE W 2001 R.**

### **Omówienie wybranych zagadnień**

#### **STAN I STRUKTURA SIECI**

Według oficjalnych danych GUS, na sieć bibliotek publicznych w Polsce składało się w dniu 31 grudnia 2001 r. 8849 bibliotek i filii bibliotecznych, w stosunku do 8915 placówek w roku 2000. Mamy zatem do czynienia z kolejnym, dwunastym już rokiem spadku liczebności sieci, tym razem o 66 jednostek, tj. o 0,7%. Jest to jednak liczbowo i procentowo spadek o połowę mniejszy niż w latach 1999 – 2000 (131 placówek, czyli 1,5%). W stosunku do roku 1989, w którym liczebność sieci była najwyższa (10 313) oznacza to ubytek 1464 placówek, tj. 14,2%. Liczba bibliotek (2697) nie zmieniła się; straty dotyczą w tym roku wyłącznie filii (66). Warto zauważyć, że w kilku ostatnich latach spadała liczba bibliotek, rosła natomiast liczba filii, co w części było efektem tylko zmian formalnych (nazwy), często jednak także obniżenia statusu placówek, w tym wielkości zatrudnienia, dokonywanych przez samorządy lokalne.

Warto odnotować jeszcze jedną zmianę w strukturze zmian ilościowych w sieci: w ostatnich kilku latach stale spadała liczba placówek na wsi, rosła natomiast (w mniejszym stopniu) ich liczba w miastach. W roku sprawozdawczym sytuacja zmieniła się. Ubyła bowiem 1 biblioteka oraz 83 filie w miastach, przybyło natomiast 17 filii na wsi, co – oczywiście – oznacza ogólny przyrost placówek na wsi. Byłby to bardzo korzystny element zmian, gdyby były to zmiany faktyczne. Jak jednak wynika z informacji pracowników GUS, część tych zmian, trudna do określenia, jest wynikiem weryfikacji „przydziałów” do kategorii miasto – wieś w arkuszach K-03<sup>1</sup>.

---

<sup>1</sup> Nieścisłości w klasyfikacjach i inne niedokładności w sprawozdawczości statystycznej bibliotek są charakterystyczne dla pierwszych lata po każdej zmianie podziału administracyjnego.

Tabela A

## Biblioteki i filie w latach 1975 i 1989-2001

Lata	B i b l i o t e k i i f i l i e			Przybyło/Ubyło* w kat. ogółem
	Ogółem	Miasta	Wieś	
1975	8974	2565	6409	–
↓	↓	↓	↓	↓
1989	10313	3342	6971	0,3
1990	10270	3339	6931	–0,4
1991	9936	3242	6694	–3,3
1992	9770	3187	6583	–1,7
1993	9605	3122	6483	–1,7
1994	9558	3120	6438	–0,5
1995	9505	3105	6400	–0,6
1996	9342	3075	6327	–1,7
1997	9230	3047	6183	–1,2
1998	9167	3031	6136	–0,7
1999	9046	2996	6050	–1,3
2000	8915	3041	5874	–1,5
2001	8849	2957	5892	–0,7

\* Poprzedni rok = 100%

Efektym statystycznym wspomnianych zmian jest powrót proporcji między liczbą placówek na wsi i w mieście do poziomu z lat poprzednich, tj. do 67% udziału liczby placówek na wsi w ogólnej liczbie bibliotek i filii.

Największe straty w sieci (liczbowo) zanotowano w województwach:

świętokrzyskim	-11
mazowieckim, śląskim i zachodniopomorskim	-7
łódzkim i wielkopolskim	-6
lubelskim i opolskim	-5

Jedynie województwa, w których wykazano przyrost placówek to:

dolnośląskie	4
pomorskie	1

Rysunek A.1.

Placówki biblioteczne  
w latach 1992-2001

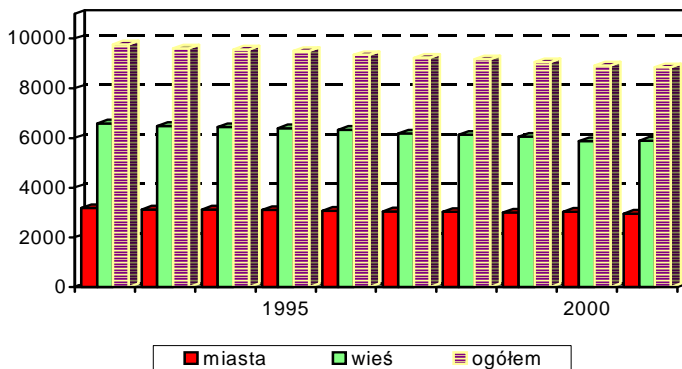

W ujęciu procentowym największe straty poniosło także województwo świętokrzyskie (-3,5%), następnie zachodniopomorskie (-1,8), opolskie i podlaskie (po -1,5) oraz warmińsko-mazurskie (-1,1) i łódzkie (-1,0). W pozostałych województwach straty nie sięgały 1%.

Zmniejszenie się liczby bibliotek i filii zaowocowało po raz kolejny powiększeniem się średniego rejonu, obsługiwanego przez 1 placówkę biblioteczną. Gdy w roku 2000 na 1 bibliotekę lub filię przypadało 4335 mieszkańców, to w 2001 r. już 4366 (o 31 osób, czyli 0,7% więcej).

Średnia liczebność rejonu obsługi w Polsce już dawno przekroczyła górną granicę normy zalecanej przez IFLA dla tzw. krajów rozwijających się (3-4 tys. mieszkańców). W roku sprawozdawczym tylko w 4 województwach (podkarpackie, opolskie, lubelskie i lubuskie) przypadało mniej niż 4 tys. mieszkańców na 1 placówkę biblioteczną. Powiaty o najmniejszych (tj. najkorzystniejszych) rejonach obsługi także w znacznej części rekrutują się spośród wyżej wspomnianych województw, i są to: bieszczadzki 1687 (woj. podkarpackie), parczewski 1749 (lubelskie), wieruszowski 1777 i poddębicki 1835 (łódzkie), brzozowski 1844 i przemyski 1853 (podkarpackie), suwalski 1882 (podlaskie), skierniewicki 1929 (łódzkie) i lwówecki 1968 (dolnośląskie). W woj. pomorskim i śląskim średnie liczebności rejonów obsługi sięgają już 6000 mieszkańców. Na Śląsku rejon obsługi zawsze były liczne (duża gęstość zaludnienia), dziwi natomiast tak wysoka (niekorzystna) wartość tego wskaźnika w woj. pomorskim, gdyż województwo



to nie należy poza samym Trójmiastem, do najsilniej zaludnionych. Horrendalnie wręcz liczny rejon obsługi ma Piotrków Trybunalski (powiat grodzki) w woj. łódzkim, bo aż 26990 mieszkańców na 1 bibliotekę (filie). Tłoczne są też rejony obsługi w powiatach miejskich: Białystok (19090 mieszkańców), Bytom (16700), Radom i Kielce (pow. 15000), Suwałki (13800), Siedlce (12800), Gdańsk (12650) i Nowy Sącz (ponad 12000). Podobnie jak rok temu, także i w 2001 r. szczegółowa analiza wielkości rejonów obsługi w relacji do liczby placówek oraz charakteru regionów (rolniczy, przemysłowy etc.) nie wykazała żadnych, statystycznie uchwytnych uwarunkowań od stanu organizacyjnego ani od warunków społeczno-ekonomicznych. Jedyne wnioski, jakie się nasuwa, jest niestety taki, że działania likwidacyjne nie są motywowane żadnymi racjonalnymi względami (jak np. nadmierna gęstość sieci w stosunku do potrzeb demograficznych). Przeciwnie, daje się zauważyć coś w rodzaju „prawa serii negatywnej”: tam, gdzie zlikwidowano już wiele placówek i rejony obsługi są duże, tam nadal likwiduje się biblioteki, a zwłaszcza filie (świętokrzyskie, kujawsko-pomorskie). Prowadzi to do coraz większej stratyfikacji sieci, do podziału na województwa (powiaty, miasta) stopniowo ubożące w usługi bibliotek publicznych, oraz takie, które utrzymują dotychczasowy potencjał, a nawet (nieliczne) – „rosnące w siłę”. Podział ten nie przebiega wyraźnie w relacji do publicystycznego podziału Polski na „A” i „B”; w ogóle trudno tu uchwycić jakieś prawidłowości statystyczne poza tą, że najbardziej „zatłoczone” potencjalną liczbą użytkowników są rejony biblioteczne w miastach wydzielonych na prawach powiatu (powiatach grodzkich).

Nieco uwagi należy jeszcze poświęcić strukturze sieci, funkcjonującej trzeci już rok w nowym, trójstopniowym układzie administracyjnym.

Organizacja przestrzenna sieci bibliotek publicznych w Polsce, ustawowo powiązana ze strukturą zarządzania państwem, przy każdej zmianie podziału administracyjnego przeżywała charakterystyczny okres chaosu (np. w latach 50. i w połowie lat 70.), jednakże po 2-3 latach sytuacja organizacyjna stabilizowała się. Tym razem nie można dostrzec tendencji do petryfikacji struktury organizacyjnej sieci bibliotek publicznych. Przeciwnie, pewne elementy analizy statystycznej wskazują na pogłębianie się bałaganu organizacyjnego. O niezupełnie zrozumiałych fluktuacjach na szczeblu podstawowym sieci, a m.in. nieuzasadnionych merytorycznie „przemianowaniach” bibliotek na filie bądź odwrotnie, już była mowa.

Głównym jednak powodem pogłębiającej się dezorganizacji sieci jest niekonsekwencja i niespójność działań we wprowadzaniu środkowego,

powiatowego ogniwa sieci. Przyjmując, zgodnie z literą i intencją odpowiednich zapisów obowiązującej Ustawy o bibliotekach z 1997 r. i jej korekty w 1998 r.<sup>2</sup>, że biblioteką powiatową jest księżnica, którą powołano specjalnie na mocy statutu określającego ją jako bibliotekę powiatową, lub już istniejąca biblioteka, której dodatkowo wpisano do statutu ponadlokalne zadania w skali powiatu, mieliśmy takich instytucji bibliotecznych w Polsce w 2000 roku 90, a w 2001 r. – 106, w tym 42 dla powiatów ziemskich i 64 dla powiatów grodzkich<sup>3</sup>. Przypomnijmy, że łączna liczba powiatów ziemskich i grodzkich wynosiła w roku sprawozdawczym 373, co oznaczałoby, iż tylko w 1/3 powiatów zrealizowano postanowienia Ustawy. Lecz i to nie jest pewne, z co najmniej dwóch powodów: 1° – liczba wariantów organizacyjnych, w jakich realizowane są zapisy Ustawy jest niewiele mniejsza od liczby powołanych do istnienia (niekiedy tylko formalnie i na kilka tygodni) – bibliotek stopnia powiatowego<sup>4</sup>, 2° – nie sposób stwierdzić, czy i w jakim stopniu zadania statutowe są realizowane<sup>5</sup>. Dodajmy jeszcze, że pewnym rodzajem anomalii w strukturze sieci jest istnienie 18 bibliotek wojewódzkich w 16 województwach.

Trzeba stwierdzić, że istotnym powodem niepokoju nie są formalne, ilościowe i strukturalne niezgodności z zapisami Ustawy, lecz – po części wynikająca z nich – pogłębiająca się dezintegracja sieci, rozpad więzi organizacyjnych i funkcjonalnych w jej obrębie, co zagraża perspektywom racjonalizacji bibliotekarstwa publicznego, zwłaszcza zaś wprowadzenia nowych technologii i form organizacyjnych obsługi czytelników.

---

<sup>2</sup> Ustawa z dnia 27 czerwca 1997 r. o bibliotekach (DzU nr 85 poz. 539) oraz Ustawa z dnia 24 lipca 1998 r. o zmianie niektórych ustaw określających kompetencje organów administracji publicznej – w związku z reformą ustrojową państwa (DzU nr 106 poz. 668).

<sup>3</sup> Przy tym niektóre biblioteki tego typu miały wpisane do statutu obowiązki pełnienia odpowiednich zadań także w stosunku do okalającego powiatu ziemskiego.

<sup>4</sup> Dokładniejsze omówienie tego zagadnienia pochłonęłoby zbyt wiele czasu i miejsca. Zainteresowani tematem mogą znaleźć odpowiednie informacje m.in. w opracowaniach: B. Budyńska: *Biblioteki powiatowe w badaniach sondażowych*. „Poradnik Bibliotekarza” 2002 nr 3; M. Jezierska: *Biblioteki powiatowe w świetle wstępnego sondażu*. „Bibliotekarz” 2001 nr 10; B. Budyńska, M. Jezierska: *Biblioteki powiatowe w sieci bibliotek publicznych*. „Bibliotekarz” 2002 nr 9.

<sup>5</sup> Z powołanych badań B. Budyńskiej i M. Jezierskiej oraz bezpośrednich kontaktów z bibliotekarzami zatrudnionymi w takich jednostkach wynika, że w bardzo licznych wypadkach nie są realizowane z braku środków organizacyjnych i finansowych, ale także wskutek braku motywacji do prowadzenia takiej działalności.

## PUNKTY BIBLIOTECZNE

Punkty biblioteczne, które w latach 50. i 60. obsługiwały ponad połowę czytelników w sieci bibliotek publicznych, od wielu już lat stają się coraz bardziej szczątkowym, zanikającym jej składnikiem. W 2001 roku było ich już tylko 2163 (o 294 jednostki i 12% mniej niż przed rokiem).

Tabela B.1.

### Punkty biblioteczne w latach 1992-2001

Lata	Ogółem	Miasta	Wieś	Wieś w % ogółu
1992	7351	1419	5932	80,7
1993	5692	1210	4482	78,7
1994	4981	1104	3877	77,8
1995	4428	1007	3421	77,2
1996	3938	945	2993	76,0
1997	3565	921	2644	82,0
1998	3333	944	2389	71,6
1999	2870	820	2050	71,4
2000	2457	740	1717	69,9
2001	2163	669	1494	69,1

Podobnie jak rok temu, ale odmiennie niż w kilku latach poprzednich, ubyło punktów zarówno w miastach (71), jak i na wsi (223). Jest to jeszcze jednym świadectwem ostatecznej marginalizacji tych wolontariackich, społecznych form obsługi czytelnika. Do niedawna spadkowi liczby punktów na wsi towarzyszył przyrost ich liczby w miastach. Trzeci, kolejny rok spadku liczby tych placówek także w środowiskach miejskich świadczy, iż bibliotekarze coraz częściej rezygnują z zabiegów o poszerzenie kręgu odbiorców książek. Dzieje się tak, ponieważ czynnik ten w niewielkim stopniu wpływa na ocenę działalności bibliotek przez samorządy lokalne, które z reguły kierują się przede wszystkim możliwościami zaoszczędzenia na likwidacji punktu nawet kilkuset złotych rocznie.

Rysunek B.1.



Tabela B.2.

Czytelnicy i wypożyczenia w punktach bibliotecznych  
w latach 1992-2001

Lata	Czytelnicy		Wypożyczenia*	
	ogółem (w tys.)	na 1 punkt	ogółem (w tys.)	na 1 punkt
1992	509	69	6914	941
1993	399	70	5210	915
1994	353	71	4756	954
1995	318	72	4211	951
1996	281	71	3681	934
1997	264	73	3294	924
1998	240	72	2983	895
1999	213	74	2725	949
2000	179	73	2423	987
2001	155	72	1988	919

\*Bez zbiorów specjalnych.

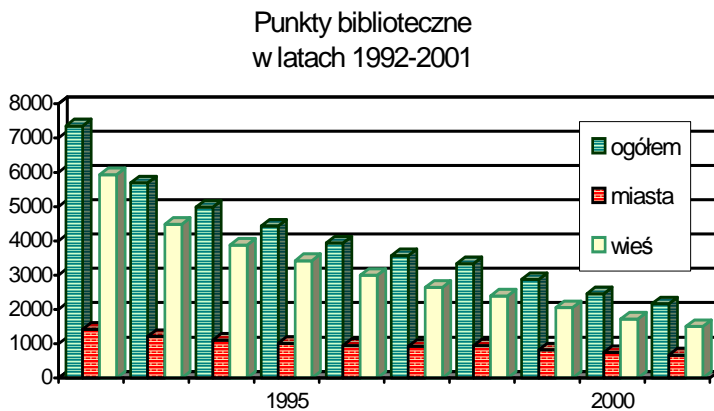
Rysunek B.2.

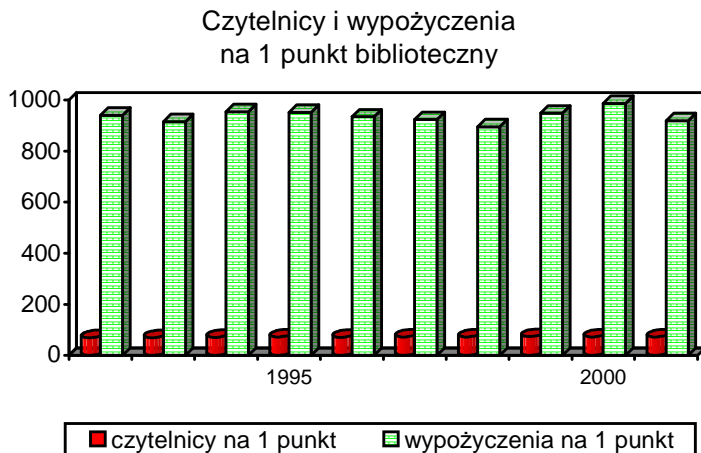

Zmniejszaniu się liczby punktów bibliotecznych towarzyszy, rzecz jasna, spadek społecznego zasięgu ich działalności. W 2001 r. z punktów korzystało tylko 155 tys. osób (2,1% ogółu korzystających z sieci bibliotek publicznych oraz 0,4% ogółu Polaków). Jest to o ponad 13% mniej niż przed rokiem. Wypożyczono z punktów 1 988 tys. książek, tj. o 436 tys. (18%) mniej niż w roku 2000. Spadła też (o 1) liczba czytelników oraz liczba wypożyczeń na 1 punkt (o 68).

Szczegółowe dane za ostatnie 10 lat zamieszczamy w tab. B.2.

## KSIĘGOZBIORY

Na koniec 2001 r. biblioteki publiczne dysponowały 135 245 841 wol. książek i czasopism (bez zbiorów specjalnych). Zatem zasób księgozbiorowy sieci zmniejszył się znów o 519 044 wol., tj. o 0,4% w stosunku do roku poprzedniego. Oznacza to, że zanotowany w 2000 r., po raz pierwszy od czterech lat, wzrost liczebności księgozbiorów (o 0,3%), miał charakter incydentalny; regułą dla schyłku dekad lat 90. są natomiast salda zerowe (1996) lub ujemne (w latach 1997-1999 w granicach - 0,1 do - 0,6%) i tendencja ta przeniosła się na pierwszy rok XXI w. We wcześniejszych latach dekady (1992-1995)

bilans zbiorów był czterokrotnie dodatni, ale bardzo niski (0,1-0,4%, zob. tab. C).

Tabela C

Stan i przyrosty księgozbiorów w latach 1992-2001

Lata	Księgozbiory (w tys. wol.)	Przyrost/ubytek w % poprz. roku
1992	135821	–
1993	135928	0,1
1994	136193	0,2
1995	136694	0,4
1996	136689	0,0
1997	135867	–0,6
1998	135630	–0,2
1999	135379	–0,2
2000	135765	0,3
2001	135246	–0,4

Ogółem z różnych źródeł przybyło w 2001 r. 3 476 498 wol., w tym z zakupu finansowanego przez samorządy i dotacji celowej Ministerstwa Kultury 2 089 923 wol. (60%). Ubytki wyrażały się liczbą 3 848 624 wol. Zakupy książek w 2001 r. były o 26 324 wol. (1,2%), czyli nieznacznie niższe niż w roku poprzednim. Słaba to jednak pociecha, zważywszy, iż od wielu już lat uzupełnianie księgozbiorów bibliotek publicznych jest dramatycznie niskie i z roku na rok spada (zob. tab. D w dalszym tekście).

Na zakup 1 książki biblioteki wydatkowały w 2001 r. przeciętnie 19 zł 73 gr., to jest o 1 zł i 34 gr. więcej niż w roku 2000. Procentowo przyrost wydatków na 1 książkę wynosił 7,3%, tj. mniej od wskaźnika inflacji, liczonego rok do roku (8,3%). W 2001 r. na 1 mieszkańca Polski wydano na zakup książek do bibliotek 1 zł 07 gr., tj. 7 gr. więcej niż w roku poprzednim. Na 1 czytelnika biblioteki publicznej przypadła na zakup nowości wydawniczych kwota 5 zł 54 gr.

Bezwzględny spadek zakupu książek ujawnił się dalszym spadkiem wskaźnika względnego, który w 2001 r. wyniósł 5,4 wol. zakupionego na 100 mieszkańców. Jest to już poniżej 1/3 obowiązującej jeszcze do niedawna w Polsce normy zakupu nowości wydawniczych (18 wol. na 100 mieszkańców), a zarazem 6-7 razy mniej, niż w większości krajów zachodnioeuropejskich.

Ranking województw wg wskaźników zakupu znacznie się zmienił. Wprawdzie nadal najniższe wskaźniki notują województwa świętokrzyskie i warmińsko-mazurskie, które w 2001 r. zamieniły się miejscami, ale zarazem obniżyły wskaźniki (pierwsze z nich z 4,1 na 3,5, drugie zaś z 4,0 na 3,6). Nadal też na czele tabeli z najlepszym wskaźnikiem (7,0) i wyższym niż rok temu figuruje woj. mazowieckie, a także woj. śląskie, które poprawiło swoje miejsce z 3. na 2. (ze wskaźnikiem 6,6).

Ale są też i poważne przemieszczenia lokat. I tak woj. zachodniopomorskie spadło z 8. na 14. miejsce, z obniżeniem wskaźnika z 5,0 na 4,0 wol. na 100 mieszkańców. Z drugiego miejsca na 4. spadło podkarpackie, ze wskaźnikiem mniejszym o 0,8 wol., lubuskie przesunęło się o pięć miejsc w dół, uzyskując wskaźnik prawie o 1 wol. gorszy niż przed rokiem. Inne przesunięcia nie są tak znaczące. Opolskie, które w 2000 r. spadło z 7. na 14. miejsce, w 2001 r. sytuuje się na miejscu 9., co należy chyba rozumieć, że w sprawozdaniach za 2000 r. była jakaś pomyłka w danych z tego województwa.

Tylko 3 województwa: mazowieckie, śląskie i wielkopolskie uzyskały w 2001 r. wskaźniki zakupu wyższe niż rok wcześniej, co nie może dziwić wobec ogólnego spadku wskaźnika.

W podziale powiatowym rozkład geograficzny zakupu jest o wiele bardziej zróżnicowany. Po pierwsze pow. Katowice (grodzki) wykazuje zakup aż 24,9 wol. na 100 mieszkańców, a więc jako jedyny, wykonanie, a nawet przekroczenie „normy zakupu”<sup>6</sup>.

Względnie wysokimi, jak na 2001 r., wskaźnikami zakupu legitymuje się także trzy inne powiaty miejskie: Krosno (14,2), Jastrzębie-Zdrój (13,0) oraz Siedlce (11,0) oraz, jedyny w tym zestawie powiat ziemski – warszawski (11,1). Na dole tego rankingu mamy wielkości, które nie wymagają komentarza: m. Suwałki – 0,1 wol. na 100 mieszkańców, m. Świętochłowice – 0,4, a w ogóle aż 6 powiatów grodzkich i 1 ziemski (namysłowski) mają wskaźniki zakupu poniżej 1 wol. na 100 mieszkańców.

---

<sup>6</sup> Zarz. Min. Kult. i Szt. z 1980 r. stanowiło jako minimalny wskaźnik zakupu nowości wydawniczych do bibliotek publicznych 18 wol. na 100 mieszkańców.

Rysunek C.1.

Stan i przyrosty księgozbioru 1992-2001



Tabela D

Zakup nowości i ubytki w latach 1992-2001

Lata	Zakup nowości w wol. na 100 mieszkańców	Ubytki w wol. na 100 mieszkańców
1992	8,9	13,6
1993	7,8	7,5
1994	7,4	6,7
1995	6,9	6,4
1996	6,7	4,7
1997	6,8	5,2
1998	6,7	10,2
1999	5,6	9,0
2000	5,5	9,5
2001	5,4	10,0

W roku sprawozdawczym z księgozbiorów bibliotek publicznych ubyła co 10 książka. Zbliżony poziom tego wskaźnika utrzymuje się od czterech lat. Najwyższy poziom ubytków (powyżej 13%) notowano w latach

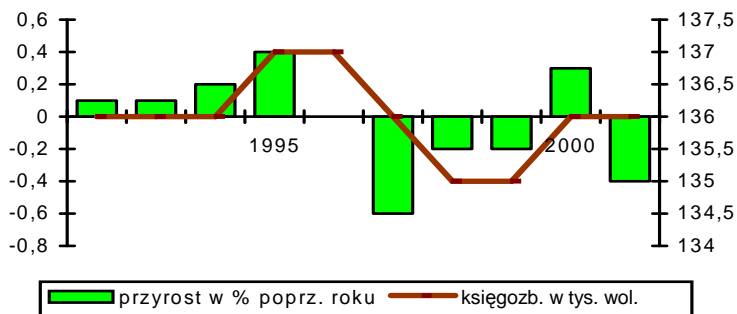

1991 i 1992. Gdy jednak wówczas były one wynikiem przede wszystkim masowego usuwania bezwartościowej literatury propagandowej i książek nie znajdujących zainteresowania czytelników, to obecnie powodami tak znacznego kurczenia się księgozbiorów są głównie: likwidacja bibliotek i filii, straty w księgozbiorach, związane z przeniesieniem bibliotek do mniejszych lokali, m.in. w związku z łączeniem ich z bibliotekami szkolnymi<sup>7</sup>, ośrodkami kultury itp.

Rysunek D.1.

Zakupy i ubytki w latach 1992-2001  
w wol. na 100 mieszkańców

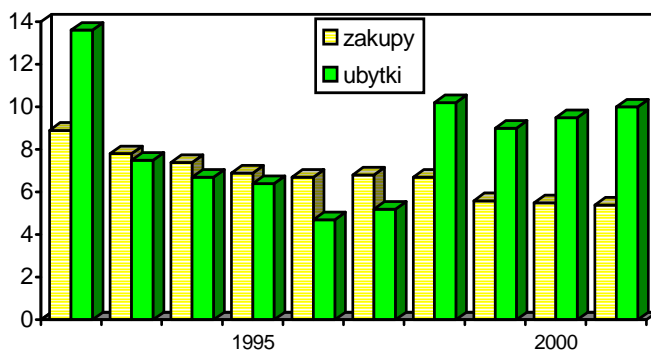

Istotny udział w ubytkach mają tzw. straty techniczne, wynikające z fizycznego zużycia nie odnawianych od wielu lat księgozbiorów, w połączeniu z brakiem środków na naprawy książek. Wiele bibliotek, zwłaszcza w miastach, sygnalizuje też nagminne przywłaszczanie książek; narastanie tego zjawiska łączy się z jednej strony z bardzo wysokimi cenami książek (relatywnie do przeciętnych dochodów), z drugiej zaś z utrudnieniem rewindykacji, jakie stwarza ustawa o ochronie danych osobowych, ułatwiająca ludziom nieuczciwym podawanie nieprawdziwych nazwisk i adresów.

Szcątkowa jest natomiast selekcja z powodu dezaktualizacji, niskiej wartości artystycznej i informacyjnej. Zarazem wiele bibliotek, szczególnie mniejszych i w małych ośrodkach, w pogoni za wskaźnikami

<sup>7</sup> W tym, niezgodne z Ustawą o bibliotekach, przekazywanie księgozbiorów bibliotek publicznych szkołom i innym instytucjom, a nawet osobom prywatnym.

wypożyczeń dobiera literaturę bardziej podług kryterium poczytności niż wartości treściowej. Z tej przyczyny rośnie w księgozbiorach bibliotek publicznych udział tanich romansów, kryminałów, podrzędnej literatury fantastycznej, pseudonaukowych opracowań z zakresu „czarnej magii”, astrologii, okultyzmu itp. Wzrastający udział takiego bezwartościowego piśmiennictwa wynika także i z faktu, iż znaczną część przyrostu zbiorów bibliotek publicznych stanowią wszelkiego rodzaju dary i „sponsoringi” ze strony nie tylko pojedynczych czytelników, ale także niektórych wydawnictw, które w ten sposób tanim kosztem pozbywają się nie sprzedanych pozycji.

Zasobność księgozbiorowa bibliotek publicznych w podziale wg województw kształtowała się w 2001 r. następująco: najwyższe wskaźniki wykazywało zachodniopomorskie (410 wol. na 100 mieszkańców), podkarpackie (408) i opolskie (392). Najmniej książek oferowały potencjalnym czytelnikom biblioteki w woj. pomorskim (294), mazowieckim (324) i małopolskim (327). W podziale wg powiatów znowu na czele znajdujemy m. Katowice (678 wol. na 100 mieszkańców), ale następnie powiaty ziemskie: kolbuszowski (woj. podkarpackie) 652, kamieński (zachodniopomorskie) 650, bieszczadzki (podkarpackie) 628 i pyrzycki (zachodniopomorskie) 623; pozostałe mają poniżej 600 wol. na 100 mieszkańców. Jak łatwo zauważyć, zarówno w skali wojewódzkiej, jak powiatowej, najlepsze wskaźniki w zakupie i zasobności księgozbiorowej znajdujemy na Pomorzu Zach. i Podkarpaciu. W grupie powiatów o najgorszym potencjale zbiorów bibliotecznych mamy głównie powiaty grodzkie: Zabrze (134), Radom (166), Gliwice (205), ale też pow. warszawski zachodni i myślenicki (206).

Nawet bez formalnej analizy korelacyjnej można dostrzec, że raczej nie zachodzą relacje między zamożnością województw i powiatów a zasobnością bibliotek w książki i uzupełnianiem zbiorów w nowości wydawnicze. Wydaje się, że brak jakichkolwiek regularności w tym obrazie statystycznym wskazuje nie tyle na zależność sytuacji bibliotek od zamożności gmin, jako podstawowych jednostek samorządowej struktury państwa, co na pośrednie skutki coraz bardziej mechanicznego, niezależnego od wielkości wpływów do budżetu z danego rejonu, przydzielania subwencji na cele publiczne z budżetu centralnego.

## ZBIORY AUDIOWIZUALNE I ELEKTRONICZNE

W zakresie zbiorów audiowizualnych tegoroczna statystyka wykazuje zaskakujący spadek ich liczebności, wyrażający się liczbą 2477,2 tys.

w 2001 r., tj. o 274 tys. mniej (o 10% w porównaniu do roku poprzedniego). Byłby to spadek dotychczas niespotykany (zob. tab. E) i alarmujący, gdyby nie to, iż w znacznym stopniu wynika ze zmian w rejestracji tzw. zbiorów nietradycyjnych. Przez wiele lat było powszechną praktyką w polskim bibliotekarstwie publicznym wpisywanie do kategorii „audio-wizualne” wszystkich niekonwencjonalnych dokumentów, a więc m.in. tzw. książki mówionej oraz różnego rodzaju programów z udziałem muzyki i obrazu, zapisywanych na dyskach kompaktowych, a nawet programów komputerowych, zarówno gier, programów edukacyjnych, jak również tzw. programów użytkowych, zapisywanych na dyskach optycznych i dyskietkach.

Tabela E

Zbiory audiowizualne i elektroniczne  
w latach 1992-2001

Lata	audiowizualne		elektroniczne	
	w tys. jedn. inwentarz.	przyrost w % poprz. roku	w tys. jedn. inwentarz.	przyrost w % poprz. roku
1992	2252,8	-		
1993	2242,1	-0,5		
1994	2318,5	3,4	Przed 1999 r. w Dzienniku Biblioteki Publicznej i w arkuszu K - 03 GUS nie rejestrowano odrębnie danych o liczbie dokumentów elektronicznych.	
1995	2416,3	4,2		
1996	2519,0	4,3		
1997	2597,0	3,1		
1998	2634,3	1,4		
1999	2697,2	2,4	4,3	-
2000	2751,4	2,0	16,1	274,4
2001	2477,2	-10,0	21,3	32,3

Obecnie w wielu bibliotekach przeprowadzana jest weryfikacja poprawności klasyfikacji dokumentów do określonych kategorii, a przede wszystkim zmiana jednostki inwentarzowej; obecnie za jednostkę inwentarzową w zakresie książki mówionej przyjmuje się 1 tytuł, a nie jedną kasetę. To właśnie stanowi główną przyczynę statystycznego

efektu gwałtownego ubytku zbiorów audiowizualnych w roku sprawozdawczym<sup>8</sup>.

Niejako przy okazji dokonuje się „reklasyfikacji” niektórych pozycji (dyskietek, dysków kompaktowych), można wnioskować, że w 2001 r. przyrost (32%) dokumentów elektronicznych jest w części także efektem porządkowania ewidencji bibliotecznej.

Ponieważ działania w zakresie ewidencji są w toku i zapewne potrwają kilka lat, należy spodziewać się dalszych fluktuacji w danych z tego zakresu.

Udostępniono łącznie (na miejscu i na zewnątrz) ponad 3 554 tys. jedn. inw. tych zbiorów (o 16% mniej niż przed rokiem), ale należy i tu uwzględnić różnicę w przyjmowanej jednostce ewidencyjnej. Zbiory audiowizualne stanowiły w polskich bibliotekach publicznych tylko 1,8% ogółu zbiorów, dokumenty elektroniczne – niespełna 0,02%. Udział udostępnień zbiorów audiowizualnych i elektronicznych w ogólnej liczbie udostępnionych zbiorów nieznacznie przekraczał ich frakcję w całości zasobu bibliotecznego, tj. wynosił odpowiednio 1,9% (audiowizualne) i 0,1% (elektroniczne).

## CZYTELNICY

Publiczność korzystająca z sieci bibliotek publicznych w Polsce liczyła w 2001 r. ponad 7 436 200 osób (łącznie z czytelnikami w filiach i punktach bibliotecznych), czyli o ponad 44 600 (0,6%) więcej niż w roku poprzednim. Przyrost ten jest nieznacznie mniejszy niż w roku 2000 w stosunku do 1999.

W bibliotekach miejskich przybyło nieco ponad 28,5 tys. (0,5%) czytelników, tj. znacznie mniej niż przed rokiem (ponad 106 tys.). Zarazem jednak statystyki wykazują, po raz pierwszy od dawna, przyrost liczby czytelników w bibliotekach i filiach na wsi; było ich w 2001 r. o prawie 16,1 tys. (0,8%) więcej niż przed rokiem.

Jest prawie pewne, że zarówno mniejszy przyrost publiczności bibliotecznej w miastach, jak i przyrost populacji czytelników na wsi wiążą się z porządkiem ewidencji statystycznej w bibliotekach, konkretnie ze wspomnianą już reklasyfikacją symboli lokalizacyjnych.

Należy mieć nadzieję, że to porządowanie wskazuje jednak zarazem na mniejsze dysproporcje w sytuacji bibliotek w miastach i na wsi, niż to

---

<sup>8</sup> Niniejsza interpretacja oparta jest na konsultacjach telefonicznych z wszystkimi prawie bibliotekami wojewódzkimi, na których terenie wystąpiły drastyczne spadki liczby jednostek zbiorów audiowizualnych.

wynikało z obrazu liczbowego w ostatnich kilku latach. Najważniejsze, że nadal rośnie liczba korzystających z bibliotek, co jest swoistym fenomenem wobec ich pogłębiającej się degradacji organizacyjnej sieci i nikłym zaopatrzeniem placówek w nowości wydawnicze.

Warto zwrócić uwagę, że niktę tempo przyrostu czytelników w ostatniej dekadzie wynikało przede wszystkim ze stale spadającej liczby osób korzystających z punktów bibliotecznych (por. w tab. F, kol. 3 i 5). Obecnie, gdy udział punktów staje się w ogóle mało znaczący, liczebność korzystających z nich czytelników nie ma już istotnego wpływu na ogólny wskaźnik zasięgu czytelnictwa.

Tabela F

Czytelnicy ogółem i bez punktów bibliotecznych w latach 1992-2001

Lata	Czytelnicy ogółem		Czytelnicy bez korzystających z punktów	
	(w tys.)	przyrost/ ubytek*	(w tys.)	przyrost/ ubytek*
1992	6612,7	-	6106,2	-
1993	6671,0	0,9	6272,4	2,7
1994	6893,2	3,3	6540,2	4,3
1995	7023,1	1,9	6810,7	4,1
1996	7176,0	2,2	6895,1	1,2
1997	7222,0	0,6	6958,8	0,9
1998	7314,1	1,3	7073,6	1,7
1999	7332,0	0,2	7119,0	0,6
2000	7391,6	0,8	7212,5	1,3
2001	7436,2	0,6	7281,2	1,0

\* W % poprzedniego roku.

Widać to szczególnie wyraźnie na rys. F.2., gdzie w pierwszej fazie dekady rozdział między przyrostem „ogółem” a „bez punktów” jest ogromny, sięgający nawet trzech procent, od roku 1997 oscyluje już tylko w granicach 0,5%.

Od trzech lat<sup>9</sup> zwracano uwagę w tych komentarzach na wyraźny, chociaż niezbyt silny trend wzrostu społecznego zasięgu czytelnictwa, ujawniający się także względną liczbą czytelników korzystających z bibliotek publicznych. Spostrzeżenie to potwierdziło się także w roku sprawozdawczym: wskaźnik zasięgu czytelnictwa wzrósł do 19,2 na 100 mieszkańców Polski (rok wcześniej 19,1). Jest on nadal nieco niższy niż pod koniec dekady lat 80. (19,4), ale aż o 2 punkty procentowe wyższy niż w latach „nizu czytelniczego” 1992-1993.

Rysunek F.1.

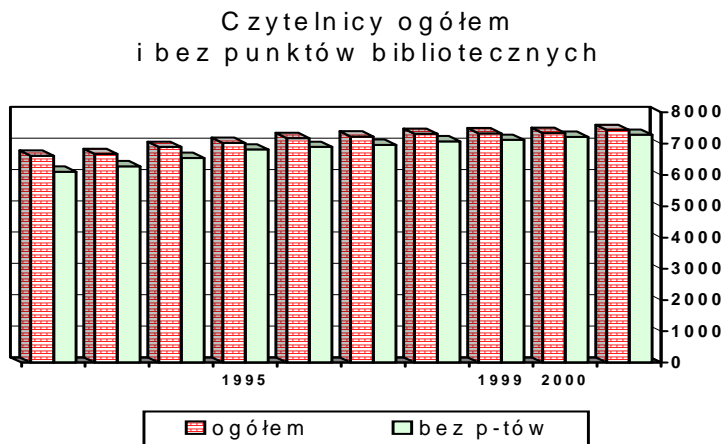

Obserwowany od 1992 r. (zob. tab. G.1.) wzrost średniego zasięgu czytelnictwa w skali kraju wynikał w całym tym okresie z wysokich wskaźników popularności bibliotek w miastach. W 2001 r. osiągnął on wartość 23,1% (!). W bibliotekach wiejskich od 7 lat spadał on równie systematycznie, aż do 13% w 2000 r. W roku sprawozdawczym trend spadku wskaźnika zasięgu bibliotek na wsi zatrzymał się na poziomie poprzedniego roku, a po odliczeniu czytelników korzystających z punktów bibliotecznych, wykazuje nawet pewien wzrost (z 12,2 do 12,4). Tę krępującą konstatację trzeba jednak uzupełnić zastrzeżeniem, że i na ten wskaźnik może mieć wpływ „zmiana przydziałów” poszczególnych bibliotek i filii z kategorii „miasto” do kategorii „wieś”, albo odwrotnie. A zatem z wnioskami w kwestii zatrzymania się regresu czytelnictwa w bibliotekach wiejskich należy powstrzymać się co najmniej do następnego roku.

<sup>9</sup> *Biblioteki Publiczne w Liczbach* 1998, s. 25; 1999, s. 21; 2000, s. 24.

Rysunek F.2.

Przyrost czytelników z roku na rok w %



Tabela G.1.

Czytelnicy na 100 mieszkańców ogółem i bez punktów bibliotecznych 1992-2001

Lata	o g ó ł e m		n a w s i	
	ogółem	bez punktów	ogółem	bez punktów
1992	17,2	15,9	14,9	12,5
1993	17,3	16,3	14,3	12,4
1994	17,9	16,8	14,1	12,4
1995	18,2	17,6	13,9	12,5
1996	18,6	17,8	13,8	12,6
1997	18,7	18,0	13,6	12,5
1998	18,9	18,3	13,4	12,4
1999	19,0	18,4	13,3	12,4
2000	19,1	18,7	13,0	12,2
2001	19,2	18,8	13,0	12,4

Niezależnie od możliwych zakłóceń w danych za rok 2001, stabilność trendu wzrostu zasięgu czytelnictwa od co najmniej 8 lat nie ulega wątpliwości. W świetle tej analizy mówienie o kryzysie czytelnictwa w Polsce, wynikającym z jakoby powszechnego spadku zainteresowania książką, nie znajduje potwierdzenia w faktach. Wydaje się, że należy mówić raczej o kryzysie dostępu do książek wynikającym z jednej strony z horrendalnie wysokich (relatywnie do typowych dochodów) cen, a z drugiej o utrudnionym dostępie do bibliotek publicznych, które z założenia powinny być podstawowym źródłem uzyskania książek przez młodzież i ludzi o niewysokich dochodach.

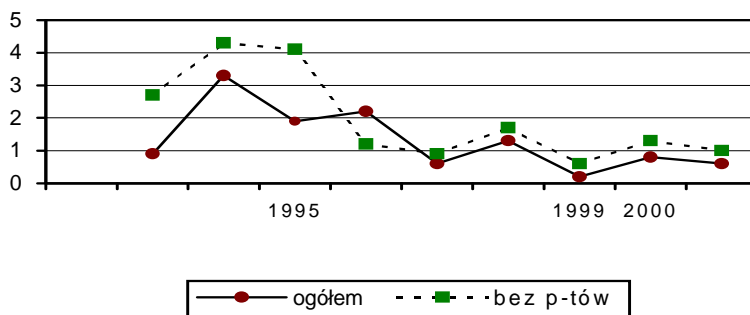
Rysunek G.1.

### Czytelnicy na wsi na 100 mieszkańców

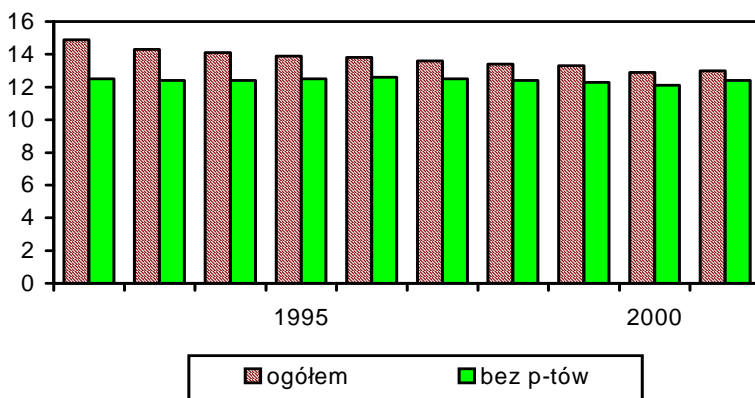

Dodatkowym potwierdzeniem, iż nie tylko nie spada, ale nawet rośnie zainteresowanie korzystaniem z bibliotek publicznych w Polsce jest stały od kilku lat wzrost średniej liczby czytelników na 1 placówkę biblioteczną. W kategorii „ogółem” zwiększyła się ona w ciągu dekady o 163 osoby, tj. o 24% (zob. tab. G.2., kol. 2). Na wsi w tym okresie przeciętna czytelników na 1 placówkę spadła o 18 osób. Ponieważ spadek ten wynikał głównie z likwidacji punktów bibliotecznych,



w ostatnich zaś kilku latach udział czytelników punktów traci istotność statystyczną, także i na wsi notowany jest pewien, niewielki jeszcze przyrost średniej czytelników na 1 placówkę (zob. tab. G.2., kol. 3).

Tabela G.2.

Czytelnicy na 1 placówkę biblioteczną  
w latach 1992-2001

Lata	Liczba czytelników na 1 placówkę	
	ogółem	na wsi
1992	677	345
1993	695	324
1994	721	322
1995	739	321
1996	768	325
1997	783	324
1998	798	323
1999	811	324
2000	829	326
2001	840	327

Najwyższe wskaźniki zasięgu czytelnictwa osiągnęły w roku sprawozdawczym, podobnie jak o rok wcześniej, woj. dolnośląskie i śląskie, jednak w tym roku *ex aequo* z tym samym poziomem wskaźnika (22,1); dolnośląskie utrzymało ten wskaźnik od zeszłego roku, śląskie podciągnęło się do niego z poziomu 21,6. Województwo zachodniopomorskie, które w 1999 r. plasowało się na 3. miejscu, w ubiegłym roku spadło na miejsce 5., a w roku sprawozdawczym o dalsze dwie lokaty, ze wskaźnikiem obniżonym do 19,9 czytelników na 100 mieszkańców. Na trzecie miejsce awansowało (z 7. w 2000 r.) małopolskie, spychając z niego warmińsko-mazurskie, które ze wskaźnikiem o 0,5 gorszym zajmuje miejsce 6. Lubelskie, mimo niewielkiego wzrostu wskaźnika (z 20,1 do 20,3) awansowało z miejsca 6. na 4., zaś lubuskie spadło z 4. na 5., ze

wskaźnikiem identycznym, jaki wykazywało lubelskie o rok wcześniej. Wszystkie te, dość znaczne przesunięcia lokat biorą się z małego zróżnicowania wskaźnika w strefie od 3. do 7. miejsca.

Ustabilizowany w ciągu poprzednich 2 lat układ w dole tabeli, uległ w 2001 r. pewnym, niezbyt istotnym zmianom, z których warte zauważenia jest wyjście woj. mazowieckiego na miejsce 12. (z 15.), co ważniejsze ze znacznie poprawionym wskaźnikiem (z 16,6 na 17,4). Z 5. ostatnich miejsc wyrwało się kujawsko-pomorskie (wskaźnik o 0,3 wyższy), a dołączyło do outsiderów opolskie (spadek z 11. na 14. miejsce, ze wskaźnikiem o 0,6 niższym). Ostatnie miejsce trzeci rok z rzędu zajmuje podlaskie ze wskaźnikiem obniżonym znów do poziomu z 1999 r. (16,2, przed rokiem 16,4).

Rysunek G.2.

Czytelnicy na 1 placówkę

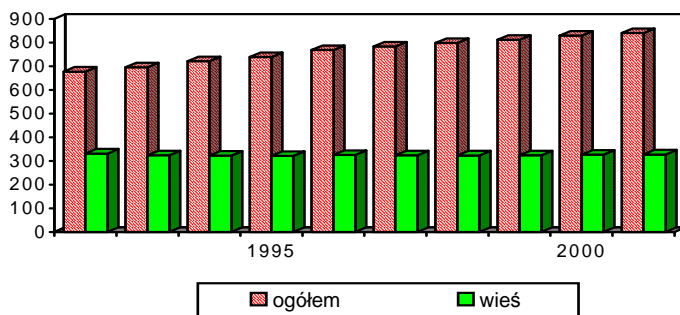

Jeszcze i w tym roczniku rezygnujemy z publikowania analiz korelacyjnych różnych czynników, o których można mniemać, iż mogą mieć wpływ na wskaźniki czytelnictwa. Analizy robocze na rozkładach w wojewódzkim stopniu szczegółowości nie przynoszą wyników o jednoznacznej wymowie, nie dysponujemy natomiast jeszcze oprogramowaniem umożliwiającym przeprowadzenie ich na rozkładach wg powiatów.

Pewnym substytutem takich korelacji może być analiza rozkładu powiatów wg wskaźnika liczby czytelników na 100 mieszkańców. I tak okazało się, że pierwsze miejsce w tego rodzaju rankingu zajmuje miasto Ostrołęka (ponad 37 czytelników na 100 mieszkańców), a na na-

stępnym miejscach lokują się także powiaty grodzkie: Biała Podlaska (35,1), Jastrzębie-Zdrój (34,6), Krosno (34,2), Zamość (33,4) i Katowice (32,2). W pierwszej dziesiątce tej listy jest tylko jeden powiat ziemski (kamieński, na 7. miejscu, ze wskaźnikiem 32,1).

Można chyba uznać za znamienne, że 10 ostatnich miejsc zajmują na tej liście wyłącznie powiaty ziemskie, ze wskaźnikami ponad trzykrotnie niższymi. Najgorszymi wskaźnikami legitymują się powiaty: wysokomazowiecki (10,1), łosicki (10,7), kazimierski i warszawski zachodni (11,1) oraz szydłowiecki (11,2). Taki rozkład wskaźnika zasięgu czytelnictwa potwierdza wcześniejsze konstatacje o pogłębianiu się stratyfikacji czytelnictwa w przekroju miasto-wieś. Warto też zwrócić uwagę na fakt, który niekiedy umyka uwadze przy rutynowym analizowaniu średnich statystycznych, że ciągle istnieje w Polsce wiele miejscowości, w których z biblioteki publicznej korzysta grubo ponad 1/3 mieszkańców.

I wreszcie, trzeba silnie podkreślić, że pomimo likwidacji od 1989 r. co siódmej biblioteki publicznej, upadku każdego 9 z 10 punktów bibliotecznych, mimo różnych zawirowań w organizacji bibliotek publicznych, ich chronicznego niedoinwestowania w książki i archaicznej technologii (tylko 7% bibliotek jest skomputeryzowane) oraz ubożego na ogół wyposażenia w meble i sprzęty, po kilkunastu latach trudu i zmagania z nie sprzyjającymi okolicznościami, księżnice publiczne odzyskały w skali krajowej zasięg społecznego zainteresowania z początku transformacji ustrojowej. Jest to fenomen, którego znaczenie w kulturze polskiej zostanie docenione prawdopodobnie dopiero po wielu latach.

## WYPOŻYCZENIA

Biblioteki, filie i punkty biblioteczne wypożyczyły ogółem 149 619 928 jedn. inw. książek, czasopism i zbiorów specjalnych, to jest o 1 652 758 (1,1%) mniej niż o rok wcześniej. Jest to spadek niewiele mniejszy (o ok. 100 tys., czyli o 0,1%) niż w roku 2000.

Niepokojące jest, że już piąty rok z rzędu liczba wypożyczeń spada. Parametr ten należy do najbardziej niestabilnych w obrazie statystycznym działalności bibliotek publicznych. Gdy w początku dekady lat 90. jego fluktuacje można było tłumaczyć zmianami w organizacji sieci, związanymi z przejściem bibliotek publicznych na utrzymanie samorządów lokalnych, to w latach ostatnich objaśnić je trudniej. Zwłaszcza, że obserwowane są one przy równocześnie rosnącej liczbie czytelników

w ogóle i na 1 placówkę. Zapewne jedną z głównych przyczyn jest starzenie się księgozbiorów, ale wątpliwe, aby to była przyczyna jedyna.

Tabela H

Wypożyczenia ogółem w latach 1992-2001

Lata	Wypożyczenia* (w tys.)	Przrost/spadek w % poprz. roku
1992	152499,1	-
1993	155153,7	-0,8
1994	161019,9	3,6
1995	161715,8	0,4
1996	161768,9	0,03
1997	158093,8	-2,6
1998	156438,7	-10,5
1999	153035,6	-2,2
2000	151272,7	-1,2
2001	149619,9	-1,1

---

\* Łącznie ze zbiorami specjalnymi.

Przeprowadzona w ub. roku analiza nie potwierdziła kuszącej hipotezy, że spadek wypożyczeń na zewnątrz wynika z przesuwania się zainteresowań czytelniczych w kierunku książki funkcjonalnej, niebeletrystycznej, czytanej w celach kształceniowych głównie, w czytelniach<sup>10</sup>. Wypada zatem przyjąć za Grażyną Straus<sup>11</sup>, że – prócz wspomnianej dezaktualizacji części zasobów bibliotecznych – przyczyna tkwi w zmianie stylu czytania, że książka nie jest już szczególnym, a tylko jednym z wielu aktów uczestnictwa w kulturze, zarazem „powszednim i powszechnym” (czy może: powszechniejszym). Inaczej mówiąc wynika stąd, że czyta coraz więcej osób, ale każda z nich czyta tylko od czasu do czasu, co w statystyce przejawia się wzrostem kręgu publiczności bibliotecznej, przy równoległym spadku liczby wypożyczeń na 1 czytelnika (mniejsza częstość indywidualnych kontaktów z książką).

---

<sup>10</sup> *Biblioteki Publiczne w Liczbach 2000*, s. 27-28.

<sup>11</sup> G. Straus: *Powszechność i powszedniość lektury*. Warszawa 1993.

W tabeli I prezentujemy chronologiczny przegląd podstawowych wskaźników względnych, które lepiej informują o tendencji zjawiska niż liczby bezwzględne.

Jak widać, także i w tym wypadku tendencja spadkowa rysuje się jednoznacznie już od połowy dekady lat 90. W 2001 r. na 100 mieszkańców przypadało 387 wypożyczeń (o 4 mniej niż o rok wcześniej). Spadł także wskaźnik wypożyczeń na 1 czytelnika, z 20,5 w 2000 r. do 20,1 w roku sprawozdawczym.

Wprawdzie wiadomo, że nie każda zbieżność zjawisk w czasie oznacza istnienie związku skutkowo-przyczynowego, jednakże nieomal idealna równoległość linii obrazujących spadek względnego wskaźnika uzupełniania zbiorów w nowości wydawnicze ze wskaźnikiem wypożyczeń na 100 mieszkańców wydaje się być znamienna.

Rysunek H.1.

Wypożyczenia ogółem w latach 1992-2001

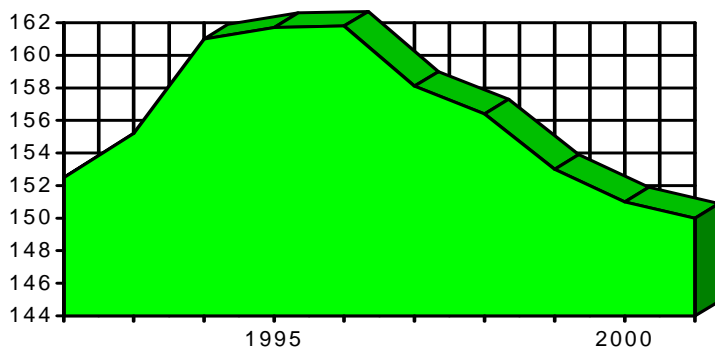

W połączeniu ze znaną każdemu bibliotekarzowi-praktykowi regułą, że nic tak nie zachęca czytelnika do częstego korzystania ze zbiorów bibliotecznych, jak intensywna podaż atrakcyjnych nowości wydawniczych, trudno pokazaną na rys. 1.2. (s. 35) zbieżność rozkładów statystycznych uznać za przypadkową.

Tabela I

Wypożyczenia w latach 1992-2001  
na 100 mieszkańców i na 1 czytelnika

Lata	Wypożyczenia	
	na 100 mieszkańców	na 1 czytelnika
1992	397	23,1
1993	403	23,3
1994	417	23,4
1995	419	23,0
1996	419	22,5
1997	409	21,9
1998	405	21,4
1999	396	20,9
2000	391	20,5
2001	387	20,1

Wprawdzie podobne procesy spadku zainteresowania czytaniem książek obserwowano już kilkanaście lat temu w krajach Europy Zachodniej, lecz wynikały one z okresowego przesunięcia zainteresowań publiczności ku bibliotecznej ofercie multimedialnej (gry komputerowe, wypożyczanie płyt i kaset); obecnie piśmiennictwo fachowe sygnalizuje powrót ku tradycyjnej książce, co tłumaczy się zmęczeniem dość sztapnowym charakterem oferty elektronicznej.

Wydaje się prawdopodobne, że zbliżone mechanizmy psychologii społecznej ujawniły się także w Polsce. Pośrednim dowodem na to wydaje się być fakt, iż tak popularne jeszcze kilka lat temu nawet w niewielkich ośrodkach miejskich wypożyczalnie wideokaset, są obecnie prawie tak szybko likwidowane, jak niegdyś powstawały.

Rysunek I.1.

Wypożyczenia:  
ogółem, na 100 mieszkańców  
i na 10 czytelników

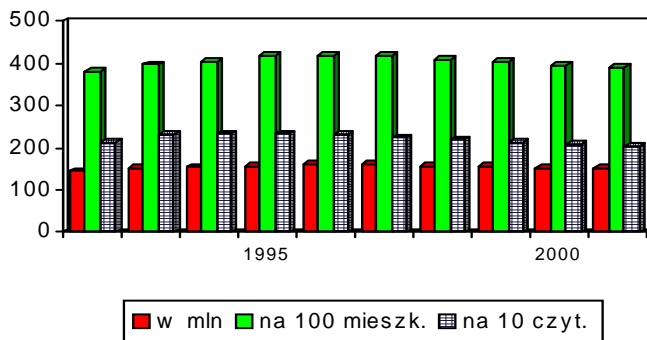

Mało wiarygodna wydaje się teza, jakoby istotny wpływ na stosunek do książki w Polsce miały media oparte na technice komputerowej. Nikłe wyposażenie w komputery zarówno polskich bibliotek publicznych, jak i gospodarstw domowych, stawia pod dużym znakiem zapytania tezę o przemożnym wpływie takich multimediów na sferę zachowań czytelniczych w Polsce. Nawet konkurencyjność telewizji, a zwłaszcza „sitkomów”, tak chętnie wysuwana przez publicystów, wydaje się dość wątpliwa z perspektywy wsi i tzw. prowincji. „Konkurencja medialna” w Polsce prowincjonalnej sprowadza się do 3 – 5, programów telewizyjnych, których większość oferuje niewyraźny obraz i zanikający dźwięk. Trudno zaprzeczyć, że oferta telewizyjna w dużych ośrodkach miejskich jest szersza (tv kablowa) i atrakcyjniejsza. Gdyby zatem media elektroniczne były istotnie tak znaczącym konkurentem, to największe ubytki publiczności bibliotecznej powinny ujawniać się w miastach, a tymczasem jest dokładnie odwrotnie (zob. ranking zasięgu czytelnictwa w poprzednim rozdziale, s. 28).

Także intensywność czytania (korzystania z bibliotek) jest wyższa w rejonach silnie zurbanizowanych. Pierwsze dwa miejsca w rankingu województw wg liczby wypożyczeń na 100 mieszkańców zajmują dolnośląskie (485) i śląskie (470), a zamykają listę opolskie (317) i świętokrzyskie (315). Na liście powiatów wg tego wskaźnika także znajdujemy pewne potwierdzenie większego zainteresowania książ-

ką w miastach niż na wsi. Pierwsze, trzecie i czwarte miejsca zajmują powiaty grodzkie (Siedlce – 971, Jastrzębie-Zdrój – 906 i Krosno – 785) i w ogóle w pierwszej dziesiątce stanowią one większość. Wśród 10 ostatnich jest tylko jedno miasto wydzielone, co prawda z ostatnim wskaźnikiem i lokatą (Radom, 161), a poza tym mamy tu powiaty: wysokomazowiecki (181), ostrołęcki (182), łowicki i przemyski (po 187), buski, namysłowski, wąprzeski i żuromiński.

Rysunek I.2.

### Zakupy nowości a wypożyczenia na 100 mieszkańców

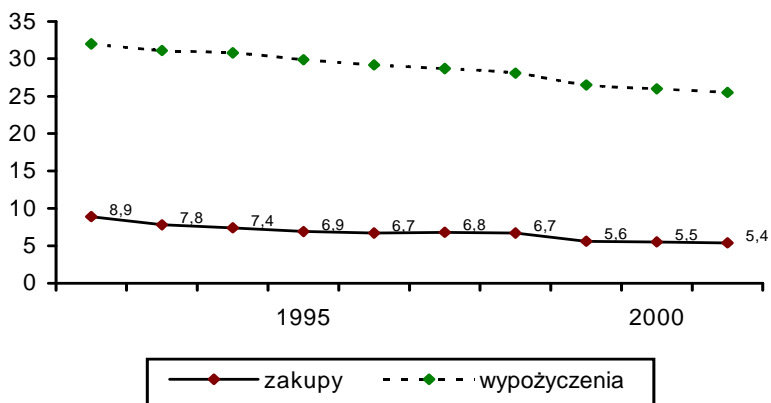

Wszystko to, zwłaszcza w połączeniu z rosnącą, mimo wszystko, populacją czytelników w bibliotekach, prowadzi do ostrożnej, ale dość przekonującej tezy, że podstawowym warunkiem zdynamizowania czytelnictwa poza wielkimi ośrodkami miejskimi, jest zdecydowane zwiększenie dopływu nowych książek do bibliotek, a także względnie tanich, popularnych wydań atrakcyjnej literatury na rynek księgarski, z jednoczesnym i wydatnym rozszerzeniem sieci stałych i ruchomych punktów sprzedaży. Wydaje się konieczne, aby kręgi wydawców i księgarzy, stale narzekające na brak rynku zbytu, uświadomiły sobie, że ten rynek istnieje, ale trzeba go poszukać we właściwym miejscu i z odpowiednią, dopasowaną do jego potrzeb oraz możliwości finansowych – ofertą.



## UDOSTĘPNIENIA PREZENCYJNE

W 2001 r. biblioteki publiczne dysponowały 109 826 miejscami do korzystania ze zbiorów, tj. liczbą o ponad 1000 (0,9%) mniejszą niż rok wcześniej.

Liczba miejsc w czytelniach i kącikach czytelnianych podlegała w tej dekadzie nieregularnym wahaniom w przedziale 107-108 tys., ze słabą tendencją spadkową, wynikającą z ubytku bibliotek na wsi, przeniesienia ich do gorszych lokali itp. Zarazem przybywało miejsc do czytania w bibliotekach miejskich, co z grubsza bilansowało się do nikłych spadków średniorocznych. Obecnie, po kilku latach nieregularnych przyrostów i nagłym, dużym przybytku miejsc w 2000 r. (o 1330), notujemy w roku sprawozdawczym dość zaskakujący ich ubytek. Przy tym pierwszy raz od 7 lat sprawozdania wykazują przybytek ponad 500 (1%) miejsc do czytania w bibliotekach i filiach na wsi. Nie jesteśmy w stanie w pełni wyjaśnić tak znaczących zmian.

Tabela J

Liczba miejsc w czytelniach w latach 1992-2001

Lata	Liczba miejsc		Przyrost/spadek w ogółem*	
	ogółem	na wsi	liczba	%
1992	108258	58978	-	-
1993	107607	58400	-651	-0,6
1994	108731	58453	1124	1,1
1995	108665	58338	-66	-0,1
1996	107651	57796	-1014	-0,9
1997	107973	57694	322	0,3
1998	109209	58122	1236	1,1
1999	109507	58072	298	0,3
2000	110837	57153	1330	1,2
2001	109826	57694	-1011	-0,9

\* W stosunku do poprzedniego roku.

Można tylko ze znacznym prawdopodobieństwem sugerować, że ubytki miejsc w miastach i ich zaskakujące przyrosty na wsi wynikają w pewnym stopniu ze wspomnianych już kilkakrotnie „przekwalifikowań”

bibliotek miejskich na wiejskie. Nie wydaje się jednak, aby tłumaczyło to ubytek ponad tysiąca miejsc w kategorii „ogółem”. Ponieważ jeszcze mniej prawdopodobny wydaje się materialny ubytek tak znacznej liczby miejsc do czytania, zwłaszcza w bibliotekach miejskich, być może jest to po części efekt statystyczny instrukcji Głównego Urzędu Statystycznego, aby „uwzględniać tylko stałe miejsca do czytania”, pomijając różne, rozproszone (np. w wypożyczalniach z wolnym dostępem, przy stanowisku dyżurnego bibliotekarza itp.)<sup>12</sup>. W statystyce bibliotek publicznych zdarzało się już kilka razy, że podobne zalecenia GUS uwzględniano z kilkuletnim „poślizgiem”.

Tabela K  
Udostępnienia na miejscu w latach 1992-2001

Lata	Udostępnienia*	Przyrost/spadek**	
	w tys.	w tys.	%
1992	24739,4	-	-
1993	25072,1	332,6	1,3
1994	27712,2	2640,1	10,5
1995	29111,6	1399,4	5,1
1996	29813,0	701,4	2,4
1997	30589,0	776,0	2,6
1998	35052,3	4463,3	14,6
1999	37197,9	2145,7	6,1
2000	39107,8	1910,0	5,1
2001	40221,8	1114,0	2,8

\* Bez zbiorów specjalnych

\*\* W stosunku do poprzedniego roku.

Nie można też wykluczyć, że zaskakująco wysoki przyrost miejsc do czytania w r. 2000 był wynikiem błędu w danych, zaś tegoroczny „spadek” jest swoistą korektą do stanu faktycznego.

<sup>12</sup> Nb. takie założenie metodologiczne wydaje się w obecnych czasach dość wątpliwe, bowiem współczesne bibliotekarstwo w krajach Europy Zach., a także w Stanach Zjednoczonych AP. i innych, zmierza właśnie w kierunku zastępowania wydzielonych czytelń swobodnie rozrzuconymi miejscami do czytania.

Rysunek K.1.

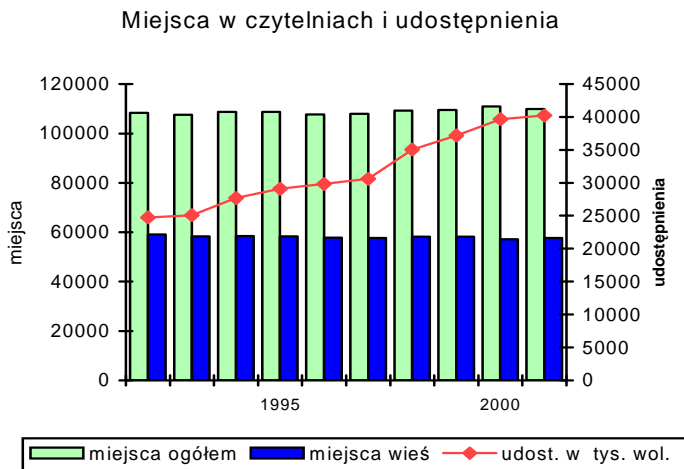

W okresie dekady 1992-2001 liczba udostępnień prezencyjnych charakteryzowała się dużą zmiennością dynamiki, ale zawsze dodatniej. Trend wzrostu wynosił w całym okresie badanym 5,6 i zdecydowanie wyprzedzał znacznie mniej regularny przyrost miejsc w czytelniach. Zjawisko to, będące bez wątpienia pochodną gwałtownego rozwoju dążeń edukacyjnych Polaków w ostatnich latach, spowodowało napór na czytelnie bibliotek wszelkich kategorii, nawet bibliotek publicznych w miastach klasy powiatowej.

Najlepszą sytuację w zakresie liczby miejsc w czytelniach na 100 mieszkańców ma województwo lubuskie (0,5), a najgorszą – pomorskie, śląskie, mazowieckie i małopolskie. Ogólnie rzecz biorąc sytuacja jest pod tym względem mało zróżnicowana: we wszystkich pozostałych województwach dominuje wskaźnik 0,3 (4 województwa mają 0,4 miejsca na 100 mieszkańców).

Dodajmy, że wskaźniki wykorzystania miejsc w bibliotekach publicznych w Polsce przekraczają już ponad dwukrotnie analogiczne parametry w większości krajów zachodnioeuropejskich i zbliżają się do granic wydolności organizacyjnej polskich księżnic, zwłaszcza w mniejszych miastach, w których w ostatnich latach gwałtownie rozrasta się ponad średnie i wyższe szkolnictwo prywatne.

## POWIERZCHNIA LOKALI BIBLIOTECZNYCH

W 2001 r. biblioteki publiczne dysponowały 912 241 m<sup>2</sup> powierzchni użytkowej, to jest zaledwie o 1240 m<sup>2</sup> (0,1%) większą niż przed rokiem. Przeciętna powierzchnia biblioteki (wszystkich kategorii) wynosiła około 103 m<sup>2</sup> (o 1 m<sup>2</sup> więcej), 1 filii ok. 67 m<sup>2</sup> (bez zmian). Na 1 placówkę w miastach przypadało przeciętnie 193 m<sup>2</sup> (o 5 więcej), na wsi – niepełna 58<sup>13</sup> (bez zmian). Średnia wielkość filii dla dzieci i młodzieży zmniejszyła się w roku sprawozdawczym o prawie 8 m<sup>2</sup> i wynosiła niecałe 94 m<sup>2</sup>.

Najlepszą sytuację lokalową w relacji do liczby mieszkańców ma woj. zachodniopomorskie, ze wskaźnikiem 3,8 m<sup>2</sup> na 100 mieszkańców, następnie lubuskie (3,2), opolskie (2,8) i warmińsko-mazurskie wespół z dolnośląskim (2,7). Najmniej powierzchni lokalowej na 100 mieszkańców przypada w woj. pomorskim (1,8), mazowieckim i małopolskim (2,0) oraz świętokrzyskim i podlaskim (2,1).

Także pod względem obciążenia powierzchni bibliotecznej czytelnikami w najlepszej sytuacji jest zachodniopomorskie (5,2 czytelnika na 1 m<sup>2</sup>), opolskie (6,1) i lubuskie (6,4). Najciaśniej jest w małopolskim (10,3 czytelnika na 1 m<sup>2</sup>), pomorskim (9,7) i lubelskim (9,3).

## PRACOWNICY DZIAŁALNOŚCI PODSTAWOWEJ

Po okresie wyraźnego przyrostu zatrudnienia (1997-1999) w działalności podstawowej bibliotek publicznych, w 2000 r. wystąpił dość znaczny jego spadek (o 2,6%). Także w 2001 r. odnotowano zmniejszenie się liczby zatrudnionych do 17 566 (o 52 osoby, czyli 0,3%), a zatem spadek dziesięciokrotnie mniejszy niż rok temu i dwa razy niższy od ubytku liczby placówek bibliotecznych w roku sprawozdawczym (66 bibliotek i filii, czyli 0,7%); to ostatnie wskazuje, że pracowników ubywa wolniej niż instytucji bibliotecznych.

Trzeba jednak dodać, że gdy w latach poprzednich zatrudnienie spadało prawie wyłącznie w bibliotekach na wsi, to w roku 2001 spadło także w placówkach miejskich. W liczbach bezwzględnych straty w zatrudnieniu są prawie identyczne w miastach (25 pracowników), jak

<sup>13</sup> Ze względu na inne pojemności niektórych kategorii po zmianach związanych z reformą podziału administracyjnego i niemożliwość osiągnięcia porównywalności wskaźników z podawanymi przed 1999 r., zrezygnowano z wyodrębniania bibliotek „kategorii podstawowej” (pojęcie to jest obecnie zupełnie niejednoznaczne), wprowadzając na to miejsce możliwe do jednoznacznego określenia podziały na biblioteki i filie (z wyodrębnieniem dziecięcych) oraz w lokalizacji (miasto – wieś).

na wsi (27). W ujęciu procentowym są one w bibliotekach i filiach wiejskich dwukrotnie wyższe (0,4%) niż w placówkach miejskich.

Nie zmienił się natomiast udział pełnozatrudnionych w ogólnej liczbie pracowników działalności podstawowej i wynosił w kategorii „ogółem” 72%; na wsi spadł nieznacznie (o 0,3%) i wyrażał się wartością 46,5% ogółu zatrudnionych.

Tabela L

Wykształcenie pracowników działalności podstawowej  
w latach 1992-2001

Lata	Ogółem	Wyższe bibl.	Średnie bibl.	Pozostali
1992	18059	1907	7260	8892
1993	17737	2023	8448	7266
1994	17741	2105	8491	7145
1995	17894	2193	8697	7004
1996	17773	2268	8685	6820
1997	17828	2396	8741	6691
1998	17946	2513	8941	6492
1999	18089	2717	8813	6559
2000	17618	3058	8630	5930
2001	17566	3335	8437	5794

Poprawa struktury wykształcenia w sieci bibliotek publicznych była jedynym jednoznacznie korzystnym i wyraźnie widocznym efektem usamorządowania bibliotek publicznych, przejawiającym się od początku dekady lat 90. Ten korzystny trend utrzymuje się nadal. U progu dekady (1991 r.) pracownicy z kwalifikacjami bibliotekarskimi stanowili mniej niż połowę (47%) ogółu, w roku sprawozdawczym zaś udział wykwalifikowanych pracowników wśród ogółu zatrudnionych w bibliotekach publicznych przekroczył już 2/3 populacji (nieco ponad 67%),

w tym pracownicy z wyższym wykształceniem bibliotekarskim stanowili 19%, ze średnim 48%. W roku sprawozdawczym procentowy udział pracowników z wyższym wykształceniem bibliotekarskim wzrósł o kolejne 277 osób, tj. o ponad 9% pracowników tej kategorii w roku 2000.

Rysunek L.1.

Struktura kwalifikacji w 1991 r.

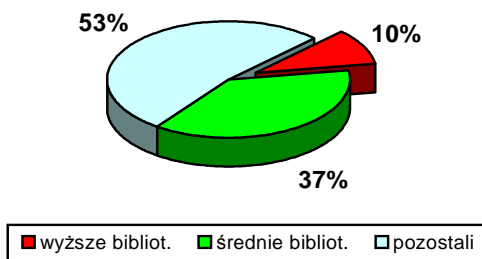

Rysunek L. 2.

Struktura kwalifikacji w 2001 r.

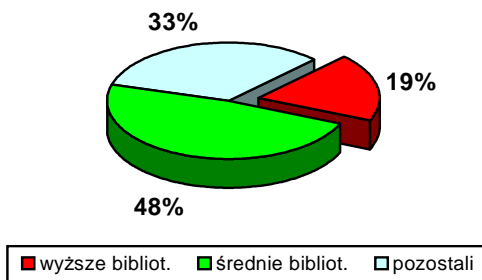

Wprawdzie po raz kolejny spadła liczba bibliotekarzy ze średnimi kwalifikacjami bibliotekarskimi (w roku sprawozdawczym o 193 osoby,

czyli o 2,2%, zob. tab. L oraz rys.L.2.), ale trzeba zwrócić uwagę, że proces ten przebiega dość równomiernie na wsi i w miastach (wszędzie ubytki tej kategorii wykształcenia rzędu 2%), co potwierdzałoby dość rozpowszechnione przekonanie, że poprawa struktury zatrudnienia wynika nie z wymiany kadry, lecz ze zdobywania wyższych kwalifikacji przez dotychczas zatrudnionych.

Tabela M

Wskaźniki efektywności pracowników działalności podstawowej  
w latach 1992- 2001

Lata	Pracownicy na 1 placówkę	Czytelnicy na 1 pracownika		Wypożyczenia* na 1 pracownika	
		liczba	Przyrost w % poprzedniego roku	liczba	Przyrost w % poprzedniego roku
1992	1,8	366	-	8448	-
1993	1,8	376	1,0	8747	3,5
1994	1,9	388	3,3	8833	1,0
1995	1,9	393	1,3	9037	2,3
1996	1,9	404	2,7	9102	0,7
1997	1,9	405	0,2	8868	-2,6
1998	2,0	408	0,7	8717	-1,7
1999	2,0	405	-0,7	8460	-2,9
2000	2,0	420	3,7	8586	1,5
2001	2,0	423	0,7	8518	-0,8

\* Łącznie ze zbiorami specjalnymi.

Minimalny spadek bezwzględnej wielkości zatrudnienia nie spowodował zmniejszenia średniej pracowników działalności podstawowej na 1 placówkę (pozostała ona w granicach 2).

Zmniejszenie zatrudnienia w 2001 r. tylko częściowo przejawiało się we wzroście wskaźników wydajności pracy. Zwiększyła się wprawdzie średnia liczba czytelników na 1 pracownika z 420 na 423 (0,7%), ale liczba wypożyczeń na 1 pracownika spadła z 8586 na 8518, tj. o 0,8% (zob. tab. M).

Rysunek M.1.

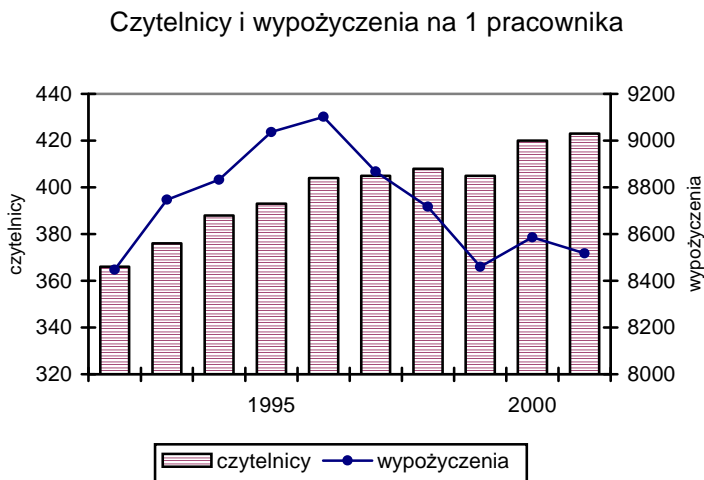

Widoczne na wykresie (rys. M.1.) niewielkie załamanie się wzrostu wypożyczeń na 1 pracownika w 2001 r. jest zapewne pochodną ogólnie spadkowego trendu wypożyczeń dokonywanych w bibliotekach, związanego z ewidentnym starzeniem się księgozbiorów, odnawianych średnio w skali 5 książek rocznie na czytelnika, a także z omówionymi wcześniej tendencjami do „powszednienia” aktu czytania i zarazem spadku częstotliwości kontaktów lekturowych.

## ZAKOŃCZENIE

Rok 2001, pierwszy rok XXI w., był zarazem trzecim kolejnym rokiem działania bibliotek publicznych w warunkach trójstopniowego podziału administracyjnego państwa, po z górą dwudziestoletnim okresie (1975-1998) funkcjonowania sieci w strukturze dwustopniowej.

Funkcjonowanie sieci bibliotek publicznych w warunkach trójstopniowej organizacji państwa nie jest tożsame z trójszczeblową strukturą organizacyjną tej sieci. Przyjmując, zgodnie z wytycznymi metodologicznymi GUS, że za biblioteki powiatowe należy uznawać takie, które mają w statucie wpisane określenie ich jako „powiatowych”, oraz takie, którym w formie zapisu statutowego zlecono zadania pełnienia powiatowych funkcji ponadlokalnych, można uznać,



że do końca 2001 r. powstało 106 bibliotek tego stopnia. Tak więc nałożony przez Ustawę o bibliotekach<sup>14</sup> obowiązek powołania powiatowego ogniwa sieci został zrealizowany zaledwie nieco więcej niż w co czwartym powiecie (106 z 373 – to jest 28,4%). Przy tym w licznych – niestety – wypadkach, rzecz potraktowano w sposób czysto formalny, aby tylko wywiązać się z obowiązku, nie troszcząc się o zapewnienie powołanym instytucjom możliwości realizowania powierzonych im zadań<sup>15</sup>.

Obarczanie odpowiedzialnością za ten stan rzeczy wyłącznie organów samorządu terytorialnego byłoby nietrafne i nieuzasadnione. Po pierwsze, borykają się one, jak wiadomo, z wieloma trudnymi zadaniami, przekraczającymi często ich możliwości organizacyjne i finansowe. Po wtóre, pospiesznie skrojona nowela do Ustawy o bibliotekach z 24 lipca 1998 r. w znacznym stopniu mechanicznie skopiowała schematy organizacyjne sieci z Ustawy o bibliotekach z 1968 r., w większości nieadekwatne do nowych warunków ustrojowych oraz realiów społecznych i ekonomicznych, zmian w potrzebach kulturowych i edukacyjnych, a wreszcie w technologiach przekazu informacji, mających istotny wpływ także na kształt współczesnego bibliotekarstwa. Biblioteka powiatowa o funkcjach, strukturze organizacyjnej i metodach działania sprzed ponad 30 lat nie jest właściwie potrzebna ani bibliotekarzom w placówkach stopnia podstawowego, ani bibliotekom wojewódzkim, ani czytelnikom, co dobitnie wykazały badania Instytutu Książki i Czytelnictwa w latach 2000-2001<sup>16</sup>.

Od czasu poprzedniej reformy administracji państwa w 1975 r., kiedy to sieć liczyła 8974 biblioteki i filie oraz ponad 29 tys. tzw. punktów bibliotecznych, liczba placówek rosła aż do 1989 r., w którym osiągnęła szczytową wartość 10 313 jednostek. Od tego czasu do końca roku sprawozdawczego ubyły 1464 placówki, czyli ponad 14% stanu szczytowego, a średniorocznie tempo redukcji sieci wynosiło ok. 1,2% rocznie (zob. tabela A). Największym jednak zagrożeniem funkcjonalności bibliotek publicznych jest nie tyle ubytek placówek w ogóle, co struktura strat w sieci oraz rozpad więzi organizacyjnych i funkcjonalnych w sieci.

---

<sup>14</sup>Ustawa z dnia 27 czerwca 1997 r. o bibliotekach (DzU nr 85 poz. 539) oraz Ustawa z dnia 24 lipca 1998 r. o zmianie niektórych ustaw określających kompetencje organów administracji publicznej – w związku z reformą ustrojową państwa (DzU nr 106 poz. 668).

<sup>15</sup>Temat „biblioteki powiatowe” w nowym układzie administracyjnym jest tak złożony i skomplikowany, że nie możemy mu tu poświęcać więcej miejsca, zdominowałby bowiem pozostałe tematy komentarza.

<sup>16</sup>Zob. powoływane wcześniej prace B. Budyńskiej i M. Jezierskiej.

Zróznicowanie sytuacji bibliotek publicznych w miastach i na wsi, na niekorzyść tych drugich, istniało w Polsce zawsze, także w czasach II Rzeczypospolitej. W okresie Polski Ludowej niedostateczny potencjał organizacyjny bibliotek na wsi łątano rozbudowaną ilościowo instytucją społecznych punktów bibliotecznych, których liczebność w szczytowym okresie sięgała formalnie prawie czterokrotności bibliotek i filii łącznie, ale rzeczywistość działających punktów było o co najmniej 1/3 mniej. Regres tych amatorskich „quasi-biblioteczek” zaczął się już z początkiem lat 70., a transformacja ustrojowa przełomu lat 80. i 90. przyspieszyła ten proces, doprowadzając do ich prawie całkowitego zaniku.

Zjawisko zastępowania wolontariatu popularyzacji książki na wsi profesjonalną formą obsługi bibliotecznej pojawiło się już kilkadziesiąt lat temu także w Skandynawii, RFN, W. Brytanii i innych krajach zachodnioeuropejskich. Stosowano różne formy organizacyjne: tzw. filie rotacyjne (2-3 małe filie, obsługiwane przez 1 bibliotekarza w różnych dniach tygodnia), punkty „ryczałtowe” (płatny, przeszkolony pracownik na ryczałcie godzinowym), a także obsługę bibliobusową. W ostatnich kilkunastu latach, w związku z rozwojem motoryzacji indywidualnej i ruchliwości mieszkańców, stopniowo rezygnowano z zagęszczania sieci placówek, a nawet zaczęto zmniejszać ich liczbę (Dania, Niemcy). Dodatkowym czynnikiem umożliwiającym taką przemyślaną redukcję sieci okazał się rozwój infrastruktury technicznej bibliotek, przede wszystkim ich komputeryzacja, która ogromnie ułatwia „zdalne” korzystanie z bibliotek.

Niestety, redukcja sieci bibliotek publicznych w Polsce w niczym nie przypomina takich przemyślanych, planowych poczynań. Nieporadna i chaotyczna jest także komputeryzacja bibliotek publicznych. W większości jest ona wynikiem inicjatyw rozproszonych grup entuzjastów, których godne pochwały usiłowania nie mogą jednak zastąpić skoordynowanych działań i stworzyć ogniwo sieci komputerowej, dostosowanej do potrzeb i synchronicznej w sensie technologicznym.

To, iż sprawa unowocześnienia bibliotekarstwa publicznego nie znajduje zrozumienia, mimo zmieniających się opcji politycznych ekip parlamentarnych i rządowych, jest wysoce niepokojące. Niezrozumiałe jest zwłaszcza, że coraz częściej mówi się o potrzebie komputeryzacji szkół na wsi i wprowadzenia do nich Internetu, a nawet podejmuje się związane z tym działania, a zupełnie pomija się analogiczne potrzeby bibliotek publicznych, które powinny być przecież traktowane jako niezbędny współtwórca jakichkolwiek procesów edukacyjnych. Jeśli na wsi 2/3 do 3/4 populacji czytelników zrywa kontakt z książką zaraz po zakończeniu edukacji szkolnej, a prawie 2/3 dorosłych mieszkańców wsi

ma trudności z wypełnieniem najprostszych formularzy urzędowych i odbiera ze zrozumieniem tylko 1/4 treści telewizyjnych wiadomości, to doprawdy trudno bez sarkazmu odnosić się do skuteczności rozbudowanych programów informujących o Unii Europejskiej.

Nieregularny, ale stały spadek liczebności sieci w ostatnich 10 latach wiąże się z poszukiwaniem przez samorządy oszczędności wszędzie tam, gdzie nie przynosi to od razu widocznych skutków negatywnych, a do takich sfer należy m.in. oświata i kultura, a w niej bibliotekarstwo publiczne. Byłoby nadmiernym uproszczeniem zrzucanie odpowiedzialności wyłącznie na brak zrozumienia dla spraw kultury i bibliotek ze strony samorządów. Reforma samorządowa w trakcie jej realizacji ulegała rosnącym odstępstwom od zapowiedzi programowych, zwłaszcza w sferze ich finansowania; obarczanie samorządów coraz większym zakresem zadań własnych nie szło w parze z proporcjonalną decentralizacją finansów. W tej sytuacji samorządy wielokrotnie stawały wobec dramatycznych dylematów w podziale stale brakujących funduszy.

Drugim, wysoce niepokojącym aspektem w działalności bibliotek publicznych jest żenująco niski poziom finansowania zakupu nowych książek (1 zł na mieszkańca i 5,5 zł na czytelnika). Jest on niższy od wydatków na ten cel nie tylko w krajach Unii Europejskiej, ale także w Czechach, Estonii, Łotwie czy w Słowenii. Cytowane chętnie przez media wyniki badań Instytutu Książki i Czytelnictwa, że połowa Polaków nie kupiła w ciągu roku ani jednej książki oznaczają jednak zarazem, że co drugi mieszkaniec naszego kraju kupił co najmniej jedną książkę, czyli wydał prywatnie na książki kilkanaście razy więcej, niż to, co przydzieliło mu państwo na zaopatrzenie bibliotek z podatków płaconych przez nas wszystkich.

Media bardzo chętnie i bezkrytycznie powtarzają tezy o kryzysie czytelnictwa, o masowym odwróceniu Polaków od książki. W świetle wykazanego na poprzednich stronach tej analizy, stabilnego od co najmniej 8 lat wzrostu zasięgu czytelnictwa, takie twierdzenia wydają się co najmniej pochopne. W Polsce należy mówić nie tyle o kryzysie czytelnictwa, co o kryzysie dostępu do książki, w tym przede wszystkim bezpłatnego dostępu do książki z biblioteki publicznej. Aby nie powtarzać stwierdzeń zawartych na wcześniejszych stronach tego komentarza, dodajmy tylko, że biblioteki publiczne są tymi instytucjami utrzymywanymi z pieniędzy publicznych, w które warto inwestować. Po 12 latach działania w skrajnie trudnych warunkach biblioteki publiczne dopracowały się publiczności bibliotecznej o liczebności takiej, jak w początkach lat 90., a jest to prawie 7,5 mln. Polaków. Stało się to w tych samych latach, w których pokrew-

ne instytucje, jak domy i ośrodki kultury, świetlice, klubokawiarnie, zespoły folklorystyczne, chóry czy muzea, potraciły po kilkaset, a nawet kilka tysięcy procent swojej publiczności.

W ubiegłorocznym komentarzu stwierdzono, że minione 12 lat dowiodło dobitnie, że koncepcja „zero państwa w upowszechnianiu kultury”, w tym książki za pośrednictwem bibliotek, nie sprawdziła się. Opinie, jakoby taki postulat był nawoływaniem do przywrócenia „modelu komunistycznego” trącą demagogią.

Na zakończenie powtórzmy zatem, na zasadzie *ceterum censeo*, że przemyślany i powiązany z działalnością samorządów interwencjonizm państwa w sferę bibliotekarstwa publicznego jest traktowany w większości krajów zachodnioeuropejskich, w tym w krajach Unii Europejskiej, jako długoterminowa, ale opłacalna inwestycja w kształcenie własnego społeczeństwa. Warto też może przypomnieć postulat zgłaszany przez niżej podpisanego kilka lat temu, aby do akcji wsparcia i restrukturyzacji naszych bibliotek publicznych szerzej zachęcać organizacje samorządowe i sponsorów prywatnych, zwłaszcza wydawców. Jak wskazują doświadczenia wielu innych krajów, w tym nawet młodych państw afrykańskich, książka z biblioteki jest tylko w niewielkim stopniu konkurencyjna w stosunku do księgarskiej, w kilkakrotnie większym zaś jest świetnym narzędziem promocji dla rynku księgarskiego i wydawniczego.

Podobno, jeszcze raz odwołując się do starożytnych Rzymian, *repetitio mater studiorum est*. Oby się to wreszcie sprawdziło.

Jerzy Maj

## UWAGI I OBJAŚNIENIA DO TABLIC

### UWAGI OGÓLNE

„Biblioteki Publiczne w Liczbach” za 2001 r. są trzecim kolejnym rocznikiem przedstawiającym stan i działalność sieci bibliotek publicznych w nowej, trzystopniowej strukturze podziału administracyjnego kraju.

Część tabelaryczna opracowania składa się z:

1. Zestawienia zbiorczego o stanie i działalności sieci bibliotek publicznych w 2001 r.
2. Tablic statystycznych danych i wskaźników w porządku alfabetycznym jednostek administracyjnych:
  - a) w układzie wojewódzkim,
  - b) w układzie powiatowym.
3. Tzw. tablic indeksowych, w układzie wynikającym z wartości danego wskaźnika.

Szczegółowy układ zawartości prezentuje „Spis treści”.

W bieżącym roczniku publikacji (tak jak i poprzednim) do tablic w układzie wojewódzkim i powiatowym przygotowano angielskojęzyczną wersję „główek”. W opisach tablic w języku angielskim dokonano w tym roku drobnych korekt i ujednoczenia tłumaczeń.

### UWAGI DO POSZCZEGÓLNYCH TABLIC

#### **Zestawienie zbiorcze o stanie i działalności sieci bibliotek publicznych w 2001 r.**

„Zestawienie zbiorcze...” uzupełnione zostało następującą informacją: w wierszu 06 podano „w tym przejęto z innych bibliotek” (z podziałem na miasto i wieś). W związku z tym przesunięciu uległy kolejne informacje zawarte w ubiegłorocznym „Zestawieniu ...” od wiersza 06.

## TABLICE W UKŁADZIE WOJEWÓDZKIM

Publikacja zawiera dane bezwzględne i procentowe w tabl. 1-7 oraz wskaźniki natężenia w tabl. 8, 9, 10.

Tablice oznaczone liczbami rzymskimi (VIII, IX, X) zawierają wykazy województw wg średnich wartości zindeksowanych bazy materialno-organizacyjnej, obciążenia usługami i efektywności. Tablice oznaczone liczbami rzymskimi, łamanymi przez kolejne liczby arabskie – zawierają wykazy województw wg indywidualnych wskaźników bazy, obciążenia i efektywności; numeracja tych wykazów jest zgodna z numeracją tablic oznaczonych liczbą 8, 9, 10, w których te same wskaźniki podane są w porządku administracyjnym województw (np. dane w tabl. IX/2 odpowiadają, w innym uszeregowaniu, danym w tabl. 9, kol. 2; wyjątek stanowi tabl. VIII/3).

**Uwagi metodyczne do tablic indeksowych** zamieszczono bezpośrednio pod odpowiednimi tablicami.

### **Tabl. 1 – Biblioteki, oddziały, filie – ogółem. Powierzchnia użytkowa**

Pomimo wprowadzenia zmian w kategoryzacji placówek w arkuszu K-03 GUS za 2001 r., nie dokonano zmian w główce tabl. 1.

Podjęta wspólnie z GUS próba zaprezentowania wariantów organizacyjnych bibliotek realizujących zadania ponadlokalne (powiatowe) nie spełniła oczekiwań. W druku K-03 zaproponowano określenie rodzaju placówki bibliotecznej wg funkcji zapisanej w statucie jednostki oraz dodatkowo wg zadań ponadlokalnych realizowanych na podstawie umów, zleceń (bez wprowadzania zmian w statucie instytucji). Materiał tak uzyskany nie dał jednak możliwości zaprezentowania wszystkich wariantów organizacyjnych bibliotek realizujących zadania powiatowe oraz określenia stanu ilościowego tego typu placówek. Pokazał za to ogrom zamieszania organizacyjnego w sieci bibliotek publicznych oraz trudności w określeniu przez samych bibliotekarzy statusu własnej biblioteki.

W bieżącym roczniku jako biblioteki stopnia powiatowego wykazano zatem tylko te placówki, które zadeklarowały się jako posiadające w swoich statutach zapis powinności na rzecz bibliotek w powiecie, oraz biblioteki miast na prawach powiatu.

Kolumny od 3 do 8 zawierają kolejno wyliczenia bibliotek stopnia: wojewódzkiego, powiatowego (włącznie z kategorią „biblioteka miasta na prawach powiatu”), miejskiego (włącznie z dawną kategorią „biblioteka dzielnicowa”), miejsko-wiejskiego, gminnego (wiejskiego), inne (nie mieszczące się w żadnej z poprzednich kategorii).

W kol. 1 podano sumę liczebności zawartych w kol. 2 i 9. Kol. 2 jest sumą zawartości kolumn od 3 do 8. Kol. 10 zawiera część liczebności z kol. 9 (co należy czytać jako „w tym dla dzieci”). Kol. 11 „biblioteki publiczno-szkolne” zawiera zarówno część liczebności kol. 1 jak 2 i 9. Kol. 12 nie jest sumowana do wartości kol. 1 (oddziały dla dzieci nie są traktowane jako samodzielne jednostki organizacyjne i sprawozdawcze). W kol. 13 podano łącznie powierzchnię użytkową bibliotek i filii, wykazanych w kol. 3, 4, 5, 6, 7, 8, 9.

#### **Tabl. 2, 5, 6, 7 i 9**

Bez zmian w stosunku do poprzedniego rocznika.

#### **Tabl. 3 – Zbiory biblioteczne – stan, uzupełnianie i wydatki**

W związku z wyodrębnieniem przez GUS, w części dotyczącej wpływów w ciągu roku, informacji „w tym przejęto z innych bibliotek” w tabl. 3 dane prezentowane są w następujący sposób: stan księgozbiorów z ubiegłego roku podano w kol.1 bez wyodrębnienia „na wsi”; w kol. 2, 3 i 4 zamieszczono dane dotyczące przybytków w podziale na „ogółem”, „w tym zakup książek” oraz „w tym z innych bibliotek”; w kol. 5 podano „użyło ogółem” (książek), w kol. 6 i 7 podano stan księgozbiorów na 31.12.2001 r. „ogółem” i „na wsi”; w kol. 8 i 9 wykazano stan zbiorów specjalnych „ogółem” i „w tym audiowizualnych”; w kol. 10,11 i 12 podano wydatki na zakup w tys. złotych, kolejno na: książki, zbiory specjalne, „w tym audiowizualne”.

#### **Tabl. 4 – Czytelniczy i wypożyczenia**

Kolumna 2 zawiera część liczebności kol.1 (co należy czytać jako „w tym na wsi”). W kol. 3-8 podano procentową strukturę czytelników według wieku, zaś w kol. 9-15 – według grup społeczno-zawodowych.

Informacje o liczbie wypożyczeń podano w kol. 16 i 17 łącznie z wypożyczeniami zbiorów specjalnych.

#### **Tabl. 8 – Wskaźniki bazy materialno-organizacyjnej**

Także w bieżącym roczniku zrezygnowano z podania wskaźnika zakupu (przed rokiem 2000 kol. 6), który obliczany był jako arytmetyczna różnica od wskaźnika określonego w Zarządzeniu nr 42 Min. Kult. i Sztuki z dnia 24 XI 1980 r. w sprawie norm zaopatrzenia bibliotek publicznych w nowości wydawnicze (Dz.Urz. MKiS nr 7, poz. 27), ponieważ zarządzenie straciło moc obowiązującą.

#### **Tabl. 10 – Wskaźniki efektywności**

Dane w kol. 3 (udostępnianie), 4 i 5 (wypożyczenia) podano łącznie z wypożyczeniami zbiorów specjalnych. W kol. 4 wskaźnik podano na 1 jednostkę inwentarzową.

## TABLICE W UKŁADZIE POWIATOWYM

Po raz trzeci prezentowane są zestawienia tabelaryczne przedstawiające stan i działalność sieci bibliotek publicznych w przekroju powiatowym. W tegorocznym roczniku podjęto próbę ujednoczenia prezentacji danych i wskaźników w układzie powiatowym i wojewódzkim. Rozszerzono zakres danych prezentowanych w przekroju powiatowym o:

- powierzchnię użytkową lokali bibliotecznych,
- przyrost księgozbioru z wyszczególnieniem zakupu książek oraz wpływu z innych bibliotek,
- ubytki (księgozbioru; ogółem),
- stan zbiorów specjalnych (w tym audiowizualnych),
- wydatki na zakup,
- udostępnienia prezencyjne oraz miejsca do korzystania ze zbiorów,
- pracowników działalności podstawowej.

Nadal jednak zakres danych i struktura tablic nie w pełni odpowiada zestawieniom w układzie wojewódzkim, co wynika z ograniczonego zakresu danych otrzymywanych z GUS; m.in. nie było możliwe przedstawienie niektórych danych ujętych w zeszłorocznym wydaniu (np. punktów bibliotecznych w tabl. 11) oraz przekroju miasto- wieś w układzie powiatowym.

Opracowano kilka nowych tablic w układzie powiatowym, a prezentowane w ubiegłorocznym wydaniu zmodyfikowano (zmieniono strukturę tablic i układ danych w ich obrębie). Dane bezwzględne prezentowane są w tablicach 11,12,13,14, a wskaźniki natężenia w tablicach 15 i 16.

Z braku możliwości weryfikacji danych, z przyczyn technicznych i metodologicznych, także w tym roku nie opracowano powiatowych tablic indeksowych i korelacyjnych.

### **Tabl. 11 – Biblioteki, filie, powierzchnia użytkowa**

W tegorocznej tablicy nie prezentujemy punktów bibliotecznych, wydruki GUS za 2001 r. nie zawierały tych informacji w układzie powiatowym. Marginalizacja ilościowa zjawiska punktów bibliotecznych nie uzasadnia znaczących kosztów ich prezentowania w układzie powiatowym. Kolumna 3 zawiera część liczebności z kol. 2 (co należy czytać jako „w tym dla dzieci”). Po raz pierwszy prezentujemy powierzchnię użytkową lokali bibliotecznych (kol. 4).

### **Tabl. 12 – Zbiory biblioteczne – stan, uzupełnianie, wydatki**

W tablicy 12 dane dotyczące zbiorów w układzie powiatowym prezentowane są analogicznie do przekroju wojewódzkiego (z wyjątkiem części dotyczącej wsi oraz stanu księgozbiorów z ubiegłego roku). W kol. 1, 2 i 3 zamieszczono dane dotyczące przybytków w podziale na



„ogółem”, „w tym z innych bibliotek” oraz „w tym zakup książek”; w kol. 4 podano „użyto ogółem” (książek), w kol. 5 podano stan księgozbiorów na 31.12.2001 r. „ogółem” bez wyodrębnienia „w tym na wsi”; w kol. 6 i 7 wykazano stan zbiorów specjalnych „ogółem” i „w tym audiowizualnych”; w kol. 8, 9 i 10 podano wydatki na zakup w tys. złotych, kolejno na: książki, zbiory specjalne, „w tym audiowizualne”. Czytelnicy i wypożyczenia (kol. 3 i 4 w ubiegłorocznym wydaniu) zostały przesunięte do tabl. 13.

#### **Tabl. 13 – Czytelnicy, wypożyczenia, udostępnianie**

Dane z kol. 1 i 2 prezentowano w ubiegłorocznym wydaniu w tab. 12. Informacje o liczbie wypożyczeń podano łącznie z wypożyczeniami zbiorów specjalnych (w 2000 r. tylko książek i czasopism oprawnych i nieoprawnych). Pierwszy rok przedstawiamy dane o udostępnianiu prezencyjnym (kol. 3 – udostępnienia na miejscu książek, czasopism oprawnych i nieoprawnych, zbiorów specjalnych oraz kol. 4 – liczba miejsc w czytelnich).

#### **Tabl. 14 – Pracownicy działalności podstawowej**

Dane dotyczące pracowników działalności podstawowej prezentowane są w układzie powiatowym po raz pierwszy. Kol. 1 zawiera liczbę pracowników zatrudnionych w działalności podstawowej bibliotek publicznych, kol. 2 liczbę pracowników pracujących w pełnym wymiarze czasu. Kol. 3 i 4 pokazują udział pracowników z wyższym wykształceniem bibliotekarskim i ze średnimi kwalifikacjami bibliotekarskimi w strukturze zatrudnienia.

#### **Tabl. 15 – Wskaźniki bazy materialno-organizacyjnej**

Bez zmian w stosunku do poprzedniego rocznika, z wyjątkiem kol. 4. W tegorocznym opracowaniu w kol. 4 podano zakup książek w wol. na 100 mieszkańców (a nie wpływy jak w 2000 r.).

#### **Tabl. 16 – Wskaźniki efektywności**

W kolumnach 2, 3, 4 wypożyczenia podano łącznie z wypożyczeniami zbiorów specjalnych (tak jak w części dotyczącej województw). W kol. 3 wskaźnik podano na 1 jednostkę inwentarzową (uprzednio podawano na 1 wolumin), zatem dane nie są porównywalne w stosunku do wskaźników sprzed 2001 r.

#### **Oznaczenia umowne, stosowane w tablicach:**

- (kreska) – oznacza, że zjawisko nie występuje;
- 0 (zero) – oznacza, że zjawisko występuje, ale w wielkości mniejszej, niż stopień dokładności przyjęty w opracowaniu, tj. ma wartość większą od 0,00, ale mniejszą od 0,05;
- x (krzyżyk) – oznacza, że wypełnienie rubryki jest niecelowe, nielogiczne lub niemożliwe.

## Zestawienie zbiorcze o stanie i działalności sieci bibliotek publicznych w 2001 r.

Wyszczególnienie			Ogółem	Miasto	Wieś	
0			1	2	3	
Biblioteki i filie biblioteczne			01	8 849	2 957	5 892
Oddziały dla dzieci			02	856	680	176
Księgozbiór w wol.	Ogółem w dniu 31.XII.2000 r.		03	135 764 885	79 412 600	56 352 285
	przybyło w ciągu roku		04	3 476 498	2 429 221	1 047 277
	w tym z zakupu		05	2 089 923	1 396 831	693 092
	w tym przejęto z innych bibliotek		06	553 735	349 872	203 863
	ubyło w ciągu roku		07	3 848 624	2 631 317	1 217 307
	ogółem w dniu 31.XII.2001 r.		08	135 245 841	78 216 868	57 028 973
	w tym czasopisma		09	1 511 996	1 495 747	16 249
	Zbiory specjalne w dniu 31.XII.2001 r.			10	3 873 996	3 808 681
w tym audiowizualne			11	2 477 193	2 417 205	59 988
Czytelnicy zarejestrowani w ciągu roku			12	7 436 218	5 507 394	1 928 824
Czytelnicy według wieku	do 15 lat		13	2 278 130	x	x
	16-19 lat		14	1 575 357	x	x
	20-24 lat		15	1 284 211	x	x
	25-44 lat		16	1 352 335	x	x
	45-60 lat		17	625 833	x	x
	powyżej 60 lat		18	320 352	x	x
Czytelnicy według zajęcia	uczniowie		19	3 976 413	x	x
	studenci		20	824 889	x	x
	pracownicy umysłowi		21	962 244	x	x
	robotnicy		22	416 910	x	x
	rolnicy		23	72 366	x	x
	inni zatrudnieni		24	173 625	x	x
	niezatrudnieni		25	1 009 771	x	x
Wypożyczenia do domu książek i czasopism			26	146 176 930	105 765 668	40 411 262
Wypożyczenia zbiorów specjalnych w jedn. inw.			27	3 442 998	3 374 673	68 325
Udostępnienie na miejscu	miejsca do korzystania ze zbiorów		28	109 826	52 132	57 694
	książki i czasopisma udostępnione ogółem		29	40 221 775	33 309 992	6 911 783
	zbiory specjalne udostępnione ogółem		30	552 293	525 475	26 818
Punkty biblioteczne	liczba punktów razem		31	2 163	669	1 494
	czytelnicy zarejestrowani w ciągu roku		32	155 043	60 457	94 586
	wypożyczenia księgozbioru w wol.		33	1 988 239	687 344	1 300 895
Pracownicy	pracownicy ogółem		34	17 566	11 123	6 443
	w tym pełnozatrudnieni		35	12 726	9 733	2 993
	Z wyższym wykształceniem bibliotekarskim	ogółem	36	3 335	2 915	420
		pełnozatrud.	37	2 980	2 714	266
Powierzchnia użytkowa lokali bibliotecznych w m <sup>2</sup>			38	912 241	571 432	340 809
Wydatki w zł na zakup	książek		39	41 225 172	30 231 915	10 993 257
	zbiorów specjalnych		40	1 839 033	1 768 324	70 709
	w tym audiowizualnych		41	1 236 943	1 178 079	58 864

**TABLICE STATYSTYCZNE**  
**w układzie administracyjnym**  
**województw**

TABLICA 1 **BIBLIOTEKI, ODDZIAŁY, FILIE – OGÓŁEM, POWIERZCHNIA UŻYTKOWA**

WOJEWÓDZTWO	BIBLIOTEKI I FILIE OGÓŁEM (rubr. 2+9)	BIBLIOTEKI							FILIE		Biblioteki publiczno-szkolne	Oddziały dla dzieci	Powierz. użytkowa (m <sup>2</sup> )
		Ogółem	województkie	powiatowe*	miejskie	miejsko-wiejskie	gmin wiejskich	inne	Ogółem	dla dzieci			
0	1	2	3	4	5	6	7	8	9	10	11	12	13
<b>Polska</b>	8 849	2 697	18	106	251	549	1 626	147	6 152	230	340	856	912 241
dolnośląskie	687	187	1	5	31	54	91	5	500	19	11	80	78 808
kujawsko-pomorskie	478	148	2	6	9	35	90	6	330	26	5	60	46 210
lubelskie	637	223	1	11	15	21	170	5	414	6	16	78	48 720
lubuskie	273	83	2	2	6	32	40	1	190	6	22	33	32 417
łódzkie	590	189	1	14	18	17	133	6	401	31	38	16	58 054
małopolskie	775	190	1	11	13	35	127	3	585	8	3	72	64 585
mazowieckie	1 060	335	1	8	49	43	228	6	725	68	22	64	99 672
opolskie	332	72	1	1	2	31	37	-	260	5	9	32	30 005
podkarpackie	713	211	1	5	10	27	116	52	502	5	10	56	54 423
podlaskie	263	116	1	1	11	23	80	-	147	2	32	42	25 837
pomorskie	375	147	1	5	21	17	91	12	228	9	29	26	39 068
śląskie	851	167	1	20	26	20	97	3	684	8	9	93	122 204
świętokrzyskie	307	105	1	1	4	25	71	3	202	8	15	16	27 363
warmińsko-mazurskie	363	141	1	2	14	33	59	32	222	2	50	51	39 762
wielkopolskie	755	240	1	9	12	88	117	13	515	19	24	78	79 233
zachodniopomorskie	390	143	1	5	10	48	79	-	247	8	45	59	65 880

\* Łącznie: powiatów ziemskich (według funkcji zapisanych w statucie) i miast na prawach powiatu. Nie uwzględniono bibliotek realizujących zadania na rzecz placówek w powiecie na podstawie umów.

TABLICA 2

## BIBLIOTEKI I FILIE – NA WSI

WOJEWÓDZTWO	BIBLIOTEKI I FILIE OGÓŁEM (rubr. 2+3)	BIBLIOTEKI	FILIE		ODDZIAŁY DLA DZIECI
			Ogółem	w tym dla dzieci	
0	1	2	3	4	5
<b>Polska</b>	5 892	1 758	4 134	3	176
dolnośląskie	424	96	328	-	7
kujawsko-pomorskie	303	97	206	-	14
lubelskie	497	175	322	1	35
lubuskie	183	41	142	-	1
łódzkie	392	138	254	1	2
małopolskie	573	127	446	-	10
mazowieckie	665	232	433	1	21
opolskie	247	37	210	-	10
podkarpackie	593	166	427	-	24
podlaskie	196	79	117	-	6
pomorskie	225	103	122	-	7
śląskie	359	96	263	-	4
świętokrzyskie	237	74	163	-	2
warmińsko-mazurskie	262	91	171	-	4
wielkopolskie	488	127	361	-	20
zachodniopomorskie	248	79	169	-	9

TABLICA 3

## ZBIORY BIBLIOTECZNE – STAN, UZUPEŁNIANIE I WYDATKI

WOJEWÓDZTWO	KSIĘGOZBIÓR							ZBIORY SPECJALNE		WYDATKI NA ZAKUP		
	Stan 31.XII.2000 ogółem	Przybyło			Ubyło ogółem	Stan na 31.XII.2001		Ogółem	w tym audiowizu- alne	KSIĄŻEK	ZBIORÓW SPECJALNYCH	
		Ogółem	w tym zakup książek	z innych bibliotek		Ogółem	na wsi				Ogółem	w tym audiowizu- alnych
	w tys. woluminów							w jedn. inw.		w tys. zł		
0	1	2	3	4	5	6	7	8	9	10	11	12
<b>Polska</b>	135 764,9	3 476,5	2 089,9	553,7	3 848,6	135 245,8	57 029,0	3 873 996	2 477 193	41 225,2	1 839,0	1 236,9
dolnośląskie	10 902,7	265,6	160,0	51,5	295,7	10 982,9	4 247,9	404 543	286 123	3 040,9	163,0	141,2
kujawsko-pomorskie	7 690,7	165,1	106,1	15,4	169,4	7 667,8	3 074,4	134 215	54 894	1 870,6	75,0	63,9
lubelskie	7 510,3	166,8	118,2	29,8	284,9	7 379,7	4 384,3	246 166	126 005	2 139,3	68,1	45,1
lubuskie	3 975,8	153,6	44,3	13,4	168,3	3 961,1	1 579,9	151 292	106 260	859,2	60,1	43,3
łódzkie	9 032,5	216,9	119,4	53,0	191,5	8 979,4	3 614,5	210 588	168 531	2 277,9	83,6	51,7
małopolskie	10 685,4	225,2	163,1	14,8	275,5	10 602,5	5 254,9	220 363	176 481	3 374,3	110,1	80,3
mazowieckie	16 204,1	494,0	354,5	32,6	384,4	16 437,7	6 759,1	372 934	216 437	7 716,0	401,0	194,0
opolskie	4 309,6	86,1	53,0	15,3	160,8	4 234,9	2 140,8	127 923	97 509	1 054,4	40,2	37,4
podkarpackie	8 814,8	166,0	119,9	17,7	144,2	8 706,5	5 307,0	134 021	117 645	1 957,7	60,9	40,1
podlaskie	4 291,3	117,5	52,1	36,2	101,4	4 307,4	2 010,2	43 388	30 065	981,5	30,8	24,8
pomorskie	6 479,2	157,9	100,8	25,4	170,2	6 473,4	2 452,3	123 012	119 911	2 016,4	61,2	54,1
śląskie	16 827,1	538,4	316,7	76,8	592,9	16 733,8	3 804,1	671 757	321 914	6 673,3	312,3	245,8
świętokrzyskie	4 483,6	93,6	46,1	25,3	121,9	4 406,9	2 415,7	57 783	45 522	797,4	16,8	9,7
warmińsko-mazurskie	5 499,1	161,2	53,4	74,3	169,6	5 466,1	2 283,0	141 231	94 280	926,4	39,8	28,2
wielkopolskie	11 857,1	307,5	212,1	26,4	357,3	11 803,5	5 219,0	447 215	282 777	4 090,9	138,3	80,1
zachodniopomorskie	7 201,8	161,3	70,2	45,9	260,7	7 102,3	2 481,9	387 565	232 839	1 448,9	177,9	97,2

TABLICA 4 **CZYTELNICY I WYPOŻYCZENIA**

WOJEWÓDZTWO	CZYTELNICY															WYPOŻYCZENIA*	
	Ogółem	na wsi	wg wieku						wg zajęcia						Ogółem	na wsi	
			do lat 15	16-19 lat	20-24 lat	25-44 lat	45-60 lat	pow. 60 lat	uczniowie	studenci	prac. umysł.	robotnicy	rolnicy	inni zatrud.			niezatrudnieni
	w tysiącach		w % ogółu						w % ogółu						w tysiącach		
0	1	2	3	4	5	6	7	8	9	10	11	12	13	14	15	16	17
<b>Polska</b>	7 436,2	1 928,8	30,6	21,2	17,3	18,2	8,4	4,3	53,5	11,1	12,9	5,6	1,0	2,3	13,6	149 619,9	40 479,6
dolnośląskie	656,8	130,5	29,8	21,1	16,7	18,7	9,1	4,6	52,8	9,7	12,9	6,3	0,7	2,7	15,0	14 404,4	2 963,9
kujawsko-pomorskie	371,9	106,3	35,0	19,0	16,6	16,7	8,3	4,4	55,8	9,8	12,0	5,0	1,3	2,0	14,1	7 329,7	2 169,7
lubelskie	452,4	169,9	33,8	21,1	16,8	17,3	7,4	3,5	56,7	10,5	12,3	4,0	2,0	1,6	12,8	8 791,6	3 474,2
lubuskie	206,4	49,0	34,1	20,5	16,8	17,4	7,7	3,5	57,1	9,3	10,6	5,1	0,5	3,2	14,1	4 396,2	1 162,3
łódzkie	474,7	111,0	28,2	21,0	17,2	18,9	9,7	5,0	51,2	11,7	13,2	5,9	1,3	2,3	14,2	9 193,0	2 154,3
małopolskie	667,5	212,7	29,2	22,4	17,9	17,1	8,3	5,1	52,8	13,3	12,8	5,4	1,1	2,3	12,3	13 012,8	4 299,4
mazowieckie	883,2	207,6	27,7	21,4	16,9	18,2	9,4	6,3	50,0	12,8	16,3	4,5	1,1	2,7	12,7	16 715,6	4 012,1
opolskie	183,7	57,5	33,3	22,1	16,6	17,8	7,1	3,1	55,9	10,4	12,0	5,4	0,9	2,6	12,8	3 420,2	1 105,1
podkarpackie	407,1	180,2	38,2	23,8	13,8	15,3	6,0	3,0	63,2	7,6	10,2	4,3	1,1	1,4	12,2	7 917,2	3 547,7
podlaskie	197,6	55,6	36,1	22,4	14,8	16,8	6,4	3,5	60,8	8,8	10,0	5,6	1,7	2,0	11,1	3 920,6	1 283,6
pomorskie	378,6	89,5	29,3	20,5	16,8	19,6	9,1	4,6	51,4	9,8	13,9	6,1	0,6	2,6	15,7	8 048,2	1 974,0
śląskie	1 066,4	147,2	25,4	20,6	19,4	21,2	9,6	3,8	47,8	12,0	14,6	7,9	0,2	2,0	15,5	22 686,8	3 216,1
świętokrzyskie	219,7	75,9	31,2	23,0	18,0	17,0	7,4	3,3	55,4	13,2	10,9	4,4	1,8	2,4	11,9	4 151,9	1 555,6
warmińsko-mazurskie	294,5	72,3	33,7	21,6	17,6	16,9	7,0	3,1	56,8	10,7	11,5	4,6	0,8	1,8	13,9	5 333,4	1 684,6
wielkopolskie	630,1	193,1	33,4	20,9	16,8	17,4	7,8	3,8	56,4	10,1	11,7	6,1	1,3	2,5	11,8	13 428,1	4 283,1
zachodniopomorskie	345,4	70,5	31,2	18,9	19,5	18,3	8,2	3,9	52,6	12,4	11,9	4,9	0,4	3,7	14,0	6 870,1	1 594,0

\* Łącznie z wypożyczeniami zbiorów specjalnych.

TABLICA 5 UDOSTĘPNIANIE ZBIORÓW NA MIEJSCU

WOJEWÓDZTWO	MIEJSCA DO KORZYSTANIA ZE ZBIORÓW		LICZBA UDOSTĘPNIONYCH					
			KSIĄŻEK (w tys. wol.)		CZASOPISM (w tys. egz.)		ZBIORÓW SPECJALNYCH (w jedn. inw.)	
	ogółem	na wsi	ogółem	na wsi	ogółem	na wsi	ogółem	na wsi
0	1	2	3	4	5	6	7	8
<b>Polska</b>	109 826	57 694	19 290,6	3 717,5	20 931,2	3 194,3	552 293	26 818
dolnośląskie	10 036	5 030	1 920,9	358,9	1 696,5	211,6	54 092	577
kujawsko-pomorskie	5 922	2 846	901,1	230,2	734,3	133,9	18 308	1 241
lubelskie	6 864	4 703	609,9	180,7	919,4	269,3	7 936	457
lubuskie	4 783	2 852	757,6	186,9	1 004,0	223,7	38 345	135
łódzkie	7 040	3 727	1 084,0	172,4	1 408,6	211,9	59 925	4 564
małopolskie	7 825	4 607	1 464,1	314,0	1 148,4	140,9	28 497	3 407
mazowieckie	12 040	5 576	2 235,2	348,8	1 765,5	251,2	77 245	2 139
opolskie	4 014	2 474	511,0	126,9	609,1	78,6	2 961	-
podkarpackie	8 410	6 147	912,4	222,8	1 034,3	289,4	23 424	2 262
podlaskie	3 439	2 151	445,3	66,6	517,1	101,9	38 194	128
pomorskie	4 587	2 125	1 313,3	256,4	1 770,6	293,2	24 073	1 119
śląskie	10 313	2 970	2 443,2	192,1	2 804,4	107,7	86 573	1 533
świętokrzyskie	3 361	2 142	578,1	138,1	914,1	103,9	5 975	20
warmińsko-mazurskie	5 186	2 854	681,6	151,1	1 255,1	245,7	20 006	947
wielkopolskie	9 065	4 561	1 537,5	361,3	1 557,2	226,0	20 104	6 570
zachodniopomorskie	6 941	2 929	1 895,3	410,4	1 792,6	305,4	46 635	1 719



TABLICA 6

## PUNKTY BIBLIOTECZNE

WOJEWÓDZTWO	LICZBA PUNKTÓW		CZYTELNICY (w tys.)		WYPOŻYCZENIA* (w tys.)	
	ogółem	na wsi	ogółem	na wsi	ogółem	na wsi
0	1	2	3	4	5	6
<b>Polska</b>	2 163	1 494	155,0	94,6	2 174,0	1 312,3
dolnośląskie	166	120	11,3	7,1	139,6	89,1
kujawsko-pomorskie	205	129	15,5	9,0	186,2	112,6
lubelskie	171	147	11,6	9,3	166,9	134,1
lubuskie	103	66	6,1	3,6	106,4	67,3
łódzkie	92	45	7,2	2,7	154,5	30,9
małopolskie	80	46	6,5	2,9	76,3	29,5
mazowieckie	306	155	21,4	8,3	288,6	109,1
opolskie	12	8	0,7	0,4	6,1	3,4
podkarpackie	52	41	3,8	2,3	50,8	33,0
podlaskie	111	94	4,4	3,9	63,3	56,3
pomorskie	115	83	8,3	5,7	124,8	66,3
śląskie	56	32	3,7	2,3	56,8	36,1
świętokrzyskie	32	30	1,6	1,5	22,9	19,4
warmińsko-mazurskie	155	113	6,7	4,9	104,1	92,4
wielkopolskie	349	276	31,1	21,5	441,1	333,1
zachodniopomorskie	158	109	15,0	9,2	185,5	99,6

\* łącznie z wypożyczeniami zbiorów specjalnych.

TABLICA 7

## PRACOWNICY DZIAŁALNOŚCI PODSTAWOWEJ

WOJEWÓDZTWO	OGÓŁEM	na wsi	PEŁNOZA- TRUDNIENI		Z KWALIFIKACJAMI BIBLIOTEKARSKIMI	
			Ogółem	na wsi	wyższymi	średnimi
0	1	2	3	4	5	6
<b>Polska</b>	17 566	6 443	12 726	2 993	3 335	8 437
dolnośląskie	1 389	441	1 104	229	264	746
kujawsko-pomorskie	860	324	619	150	198	387
lubelskie	1 128	575	792	279	199	617
lubuskie	484	171	339	74	92	226
łódzkie	1 226	427	889	184	244	485
małopolskie	1 424	620	908	229	304	627
mazowieckie	2 291	741	1 735	408	467	976
opolskie	536	238	303	63	76	197
podkarpackie	1 140	656	676	243	139	651
podlaskie	502	221	427	151	77	310
pomorskie	867	265	643	140	187	476
śląskie	2 162	416	1 639	186	391	939
świętokrzyskie	543	268	397	140	149	276
warmińsko-mazurskie	694	283	505	131	156	330
wielkopolskie	1 480	539	1 099	278	251	818
zachodniopomorskie	840	258	651	108	143	376

TABLICA 8

**WSKAŹNIKI BAZY MATERIALNO-ORGANIZACYJNEJ**

WOJEWÓDZTWO	Mieszk. na 1 placówkę*	Powierz. użytkowa	Woluminy	Zakup książek w zł	Zakup książek w wol.
0	1	2	3	4	5
<b>Polska</b>	4 366	2,4	350	106,7	5,4
dolnośląskie	4 323	2,7	370	102,4	5,4
kujawsko-pomorskie	4 397	2,2	365	89,0	5,1
lubelskie	3 497	2,2	331	96,0	5,3
lubuskie	3 753	3,2	387	83,9	4,3
łódzkie	4 463	2,2	341	86,5	4,5
małopolskie	4 182	2,0	327	104,1	5,0
mazowieckie	4 792	2,0	324	151,9	7,0
opolskie	3 255	2,8	392	97,6	4,9
podkarpackie	2 989	2,6	408	91,9	5,6
podlaskie	4 638	2,1	353	80,5	4,3
pomorskie	5 878	1,8	294	91,5	4,6
śląskie	5 676	2,5	346	138,2	6,6
świętokrzyskie	4 298	2,1	334	60,4	3,5
warmińsko-mazurskie	4 048	2,7	372	63,1	3,6
wielkopolskie	4 458	2,4	351	121,5	6,3
zachodniopomorskie	4 447	3,8	410	83,5	4,0

\* To jest na 1 bibliotekę lub filię biblioteczną.

TABLICA 9

## WSKAŹNIKI OBCIĄŻENIA USŁUGAMI

WOJEWÓDZTWO	Czytelnicy na 1 placówkę*	Czytelnicy na 1 m <sup>2</sup> pow. użytkowej	Czytelnicy na 1 pracownika	Wypożycz. na 1 pracownika**	Udostępn. na 1 miejsce**
0	1	2	3	4	5
<b>Polska</b>	840	8,2	423	8 518	371
dolnośląskie	956	8,3	473	10 370	366
kujawsko-pomorskie	778	8,0	432	8 523	279
lubelskie	710	9,3	401	7 794	224
lubuskie	756	6,4	427	9 083	376
łódzkie	805	8,2	387	7 498	363
małopolskie	861	10,3	469	9 138	338
mazowieckie	833	8,9	386	7 296	339
opolskie	553	6,1	343	6 381	280
podkarpackie	571	7,5	357	6 945	234
podlaskie	751	7,6	394	7 810	291
pomorskie	1 010	9,7	437	9 283	678
śląskie	1 253	8,7	493	10 493	517
świętokrzyskie	716	8,0	405	7 646	446
warmińsko-mazurskie	811	7,4	424	7 685	377
wielkopolskie	835	8,0	426	9 073	344
zachodniopomorskie	886	5,2	411	8 179	538

\* To jest na jedną bibliotekę lub filię biblioteczną.

\*\* Łącznie ze zbiorami specjalnymi.

TABLICA 10

## WSKAŹNIKI EFEKTYWNOŚCI

WOJEWÓDZTWO	Czytelnicy	Wypożyczenia*	Udostępn. na miejscu*	Wypożyczenia na 1 jedn. inw.*	Wypożyczenia na 1 czytelnika*
	na 100 mieszkańców				
0	1	2	3	4	5
<b>Polska</b>	19,2	387	106	1,1	20,1
dolnośląskie	22,1	485	124	1,3	21,9
kujawsko-pomorskie	17,7	349	79	0,9	19,7
lubelskie	20,3	395	69	1,2	19,4
lubuskie	20,1	429	176	1,1	21,3
łódzkie	18,0	349	97	1,0	19,4
małopolskie	20,6	402	81	1,2	19,5
mazowieckie	17,4	329	80	1,0	18,9
opolskie	17,0	317	104	0,8	18,6
podkarpackie	19,1	371	92	0,9	19,4
podlaskie	16,2	321	82	0,9	19,8
pomorskie	17,2	365	141	1,2	21,3
śląskie	22,1	470	110	1,3	21,3
świętokrzyskie	16,6	315	114	0,9	18,9
warmińsko-mazurskie	20,0	363	133	1,0	18,1
wielkopolskie	18,7	399	93	1,1	21,3
zachodniopomorskie	19,9	396	215	0,9	19,9

\* Łącznie ze zbiorami specjalnymi.

**TABLICE STATYSTYCZNE**  
**w układzie administracyjnym**  
**powiatów**

TABLICA 11

**BIBLIOTEKI, FILIE, POWIERZCHNIA UŻYTKOWA**

POWIAT	BIBLIOTEKI I FILIE OGÓŁEM	FILIE		POWIERZ. UŻYTKOWA (m <sup>2</sup> )
		Ogółem	w tym dla dzieci	
0	1	2	3	4
DOLNOŚLĄSKIE				
boleślawiecki	23	10	-	2 243
dzierżoniowski	25	18	-	2 861
głogowski	19	13	-	2 855
górowski	12	8	-	1 771
jaworski	17	11	-	1 949
jeleniogórski	27	14	-	1 906
kamiennogórski	12	7	-	937
kłodzki	55	41	2	6 183
legnicki	19	10	-	1 689
lubański	18	10	-	2 136
lubiński	25	20	-	2 566
lwówecki	26	21	-	2 361
milicki	11	8	-	863
oleśnicki	23	15	-	2 253
oławski	16	12	-	1 669
polkowicki	22	16	2	2 050
strzeliński	13	8	-	1 312
średzki	18	13	-	1 539
świdnicki	30	22	-	4 839
trzebnicki	14	8	-	1 685
wałbrzyski	24	16	-	2 432
wołowski	13	10	-	2 225
wrocławski	41	30	-	3 286
ząbkowicki	28	21	-	2 427

TABLICA 11

**BIBLIOTEKI, FILIE, POWIERZCHNIA UŻYTKOWA**

POWIAT	BIBLIOTEKI I FILIE OGÓŁEM	FILIE		POWIERZ. UŻYTKOWA (m <sup>2</sup> )
		Ogółem	w tym dla dzieci	
0	1	2	3	4
zgorzelecki	28	21	-	2 766
złotoryjski	19	13	-	1 879
<b>Jelenia Góra</b>	9	8	-	1 379
<b>Legnica</b>	17	16	2	2 669
<b>Wałbrzych</b>	16	15	4	3 126
<b>Wrocław</b>	67	65	9	10 952
KUJAWSKO-POMORSKIE				
aleksandrowski	15	6	-	1 064
brodnicki	32	22	-	1 767
bydgoski	21	12	2	1 381
chełmiński	16	9	-	1 133
golubsko-dobrzyński	19	13	1	1 073
grudziądzki	14	8	-	906
inowrocławski	41	32	2	3 782
lipnowski	20	11	-	1 366
mogileński	10	6	-	816
nakielski	23	19	1	1 799
radziejowski	13	6	-	1 408
rypiński	20	14	-	1 196
sępoleński	12	7	-	1 321
świecki	25	14	1	1 592
toruński	30	21	1	2 025
tucholski	19	11	1	1 026
wąbrzeski	14	8	1	850
włocławski	31	18	-	1 830



TABLICA 11

**BIBLIOTEKI, FILIE, POWIERZCHNIA UŻYTKOWA**

POWIAT	BIBLIOTEKI I FILIE OGÓŁEM	FILIE		POWIERZ. UŻYTKOWA (m <sup>2</sup> )
		Ogółem	w tym dla dzieci	
0	1	2	3	4
żniński	21	15	-	1 761
<b>Bydgoszcz</b>	37	36	12	7 541
<b>Grudziądz</b>	11	10	-	1 907
<b>Toruń</b>	18	17	2	5 714
<b>Włocławek</b>	16	15	2	2 952
LUBELSKIE				
białski	46	28	-	2 817
biłgorajski	38	24	3	2 844
chełmski	34	19	-	1 985
hrubieszowski	26	16	-	1 862
janowski	18	11	-	1 038
krasnostawski	25	13	-	2 253
kraśnicki	29	19	-	1 763
lubartowski	39	26	-	2 717
lubelski	58	42	-	3 510
łęczyński	19	12	-	1 239
łukowski	29	19	-	1 910
opolski	29	21	-	1 984
parczewski	22	14	-	961
puławski	31	19	-	2 135
radzyński	21	13	1	1 271
rycki	19	13	-	1 262
świdnicki	17	12	-	1 307
tomaszowski	26	13	-	2 024
włodawski	18	10	-	1 399

TABLICA 11

**BIBLIOTEKI, FILIE, POWIERZCHNIA UŻYTKOWA**

POWIAT	BIBLIOTEKI I FILIE OGÓŁEM	FILIE		POWIERZ. UŻYTKOWA (m <sup>2</sup> )
		Ogółem	w tym dla dzieci	
0	1	2	3	4
zamojski	35	18	-	2 064
<b>Biała Podlaska</b>	7	6	-	1 500
<b>Chełm</b>	6	5	1	1 673
<b>Lublin</b>	33	30	-	5 867
<b>Zamość</b>	12	11	1	1 335
LUBUSKIE				
gorzowski	15	8	-	1 188
krośnieński	23	16	-	1 879
międzyrzecki	22	16	-	2 701
nowosolski	34	22	-	3 479
słubicki	15	10	-	1 499
strzelecko-drezdenecki	16	11	-	1 143
sulęciński	13	8	-	1 456
świebodziński	15	9	-	1 371
zielonogórski	30	20	-	2 441
żagański	31	22	-	2 862
żarski	28	19	-	3 046
<b>Gorzów Wielkopolski</b>	16	15	4	3 447
<b>Zielona Góra</b>	15	14	2	5 905
ŁÓDZKIE				
bełchatowski	21	12	1	3 527
kutnowski	31	20	-	2 573
łaski	18	13	1	1 456
łęczycki	15	7	-	1 129
łowicki	18	8	1	1 379

TABLICA 11

**BIBLIOTEKI, FILIE, POWIERZCHNIA UŻYTKOWA**

POWIAT	BIBLIOTEKI I FILIE OGÓŁEM	FILIE		POWIERZ. UŻYTKOWA (m <sup>2</sup> )
		Ogółem	w tym dla dzieci	
0	1	2	3	4
łódzki wschodni	19	8	-	1 978
opoczyński	21	14	-	1 746
pabianicki	19	12	3	2 083
pajęczański	25	17	-	1 886
piotrkowski	38	26	-	2 175
poddębicki	24	17	1	1 277
radomszczański	31	17	-	4 512
rawski	14	8	1	937
sieradzki	44	30	1	3 290
skierniewicki	20	11	-	1 332
tomaszowski	25	14	1	2 338
wieluński	33	22	1	2 216
wieruszowski	24	17	-	1 417
zduńskowolski	16	13	1	1 051
zgierski	40	30	2	3 336
<b>Łódź</b>	<b>85</b>	<b>78</b>	<b>16</b>	<b>13 524</b>
<b>Piotrków Trybunalski</b>	<b>3</b>	<b>2</b>	<b>-</b>	<b>1 481</b>
<b>Skierniewice</b>	<b>6</b>	<b>5</b>	<b>1</b>	<b>1 411</b>
<b>MAŁOPOLSKIE</b>				
bocheński	38	29	-	2 765
brzeski	29	22	-	1 885
chrzanowski	38	33	1	3 337
dąbrowski	18	11	-	1 701
gorlicki	30	20	-	2 146
krakowski	60	43	-	3 345

TABLICA 11

## BIBLIOTEKI, FILIE, POWIERZCHNIA UŻYTKOWA

POWIAT	BIBLIOTEKI I FILIE OGÓŁEM	FILIE		POWIERZ. UŻYTKOWA (m <sup>2</sup> )
		Ogółem	w tym dla dzieci	
0	1	2	3	4
limanowski	37	24	-	3 025
miechowski	16	9	-	1 384
myślenicki	27	18	1	1 671
nowosądecki	63	47	2	3 611
nowotarski	60	46	-	3 417
olkuski	35	28	-	3 086
oświęcimski	38	29	1	3 085
proszowicki	13	7	-	666
suski	36	27	-	2 197
tarnowski	60	45	-	4 347
tatrzański	17	12	-	1 277
wadowicki	48	38	-	3 010
wielicki	20	15	-	1 573
<b>Kraków</b>	70	62	3	12 874
<b>Nowy Sącz</b>	7	6	-	1 870
<b>Tarnów</b>	15	14	-	2 313
MAZOWIECKIE				
białobrzeski	14	8	-	966
ciechanowski	20	10	-	2 183
garwoliński	29	15	-	2 114
gostyniński	15	10	-	1 041
grodziski	15	8	-	1 067
grójecki	23	12	1	1 463
koziński	18	12	-	1 298

TABLICA 11

**BIBLIOTEKI, FILIE, POWIERZCHNIA UŻYTKOWA**

POWIAT	BIBLIOTEKI I FILIE OGÓŁEM	FILIE		POWIERZ. UŻYTKOWA (m <sup>2</sup> )
		Ogółem	w tym dla dzieci	
0	1	2	3	4
legionowski	19	14	1	1 131
lipski	16	10	-	1 020
łosicki	13	7	-	683
makowski	22	12	-	1 775
miński	37	23	-	2 160
mławski	22	13	-	1 932
nowodworski	16	10	-	1 256
ostrołęcki	39	28	1	2 441
ostrowski	22	12	1	1 692
otwocki	32	23	2	2 070
piaseczyński	24	19	-	1 772
płocki	37	22	-	2 193
płoński	22	11	-	1 461
pruszkowski	21	13	4	1 438
przasnyski	21	14	2	1 509
przysuski	18	10	-	1 079
pułtuski	15	8	-	986
radomski	47	34	-	2 899
siedlecki	28	15	-	1 541
sierpecki	19	12	-	1 330
sochaczewski	21	13	3	1 634
sokołowski	22	13	-	1 341
szydłowiecki	12	7	-	949
warszawski	183	166	48	32 418

TABLICA 11

**BIBLIOTEKI, FILIE, POWIERZCHNIA UŻYTKOWA**

POWIAT	BIBLIOTEKI I FILIE OGÓŁEM	FILIE		POWIERZ. UŻYTKOWA (m <sup>2</sup> )
		Ogółem	w tym dla dzieci	
0	1	2	3	4
warszawski zachodni	18	11	-	1 325
węgrowski	27	18	-	2 028
wołomiński	36	24	-	2 725
wyszkowski	24	18	-	3 130
zwoleński	14	9	-	1 004
żuromiński	18	12	-	1 128
żyrardowski	17	9	2	1 485
<b>Ostrołęka</b>	8	7	1	1 011
<b>Płock</b>	15	14	1	3 814
<b>Radom</b>	15	14	1	2 415
<b>Siedlce</b>	6	5	-	765
OPOLSKIE				
brzeski	31	25	1	3 265
głubczycki	14	10	-	910
kędzierzyńsko-kozielski	27	21	-	3 093
kluczborski	23	19	-	1 482
krąpkowicki	32	27	1	2 724
namysłowski	15	10	-	1 232
nyski	46	37	-	3 673
oleski	30	23	1	2 198
opolski	48	35	-	3 439
prudnicki	22	18	-	1 930
strzelecki	23	16	-	1 827
<b>Opole</b>	21	19	2	4 232

TABLICA 11

**BIBLIOTEKI, FILIE, POWIERZCHNIA UŻYTKOWA**

POWIAT	BIBLIOTEKI I FILIE OGÓŁEM	FILIE		POWIERZ. UŻYTKOWA (m <sup>2</sup> )
		Ogółem	w tym dla dzieci	
0	1	2	3	4
<b>PODKARPACKIE</b>				
bieszczadzki	30	22	-	3 305
brzozowski	36	30	-	2 088
dębicki	42	32	-	2 954
jarosławski	37	21	-	2 378
jasielski	30	19	-	2 070
kolbuszowski	26	20	-	2 111
krośnieński	37	28	-	2 080
leżajski	25	20	-	1 892
lubaczowski	25	17	-	2 130
łańcucki	33	13	-	2 939
mielecki	47	32	2	2 906
niżański	25	18	-	1 520
przemyski	39	29	-	2 195
przeworski	31	22	-	2 200
ropczycko-sędziszowski	25	16	-	1 401
rzeszowski	74	49	-	4 392
sanocki	36	18	-	2 859
stałowowski	27	21	-	1 919
strzyżowski	27	22	-	2 393
tarnobrzeski	19	15	1	1 484
<b>Krosno</b>	8	7	1	1 618
<b>Przemyśl</b>	10	9	-	1 360
<b>Rzeszów</b>	17	16	1	3 175
<b>Tarnobrzeg</b>	7	6	-	1 054

TABLICA 11

**BIBLIOTEKI, FILIE, POWIERZCHNIA UŻYTKOWA**

POWIAT	BIBLIOTEKI I FILIE OGÓŁEM	FILIE		POWIERZ. UŻYTKOWA (m <sup>2</sup> )
		Ogółem	w tym dla dzieci	
0	1	2	3	4
PODLASKIE				
augustowski	22	15	-	1 653
białostocki	35	20	-	3 306
bielski	11	4	-	1 497
grajewski	11	5	-	927
hajnowski	15	6	-	1 549
kolneński	16	10	-	803
łomżyński	22	13	-	1 537
moniecki	12	5	-	872
sejneński	10	5	-	802
siemiatycki	14	5	-	1 131
sokólski	25	15	-	2 215
suwalski	19	10	-	1 071
wysokomazowiecki	15	5	-	1 104
zambrowski	10	6	-	1 057
<b>Białystok</b>	15	14	1	4 228
<b>Łomża</b>	6	5	1	1 042
<b>Suwałki</b>	5	4	-	1 043
POMORSKIE				
bytowski	21	11	-	1 913
chojnicki	23	9	-	1 603
człuchowski	15	8	-	1 437
gdański	13	5	-	970
kartuski	21	13	-	1 954



TABLICA 11

**BIBLIOTEKI, FILIE, POWIERZCHNIA UŻYTKOWA**

POWIAT	BIBLIOTEKI I FILIE OGÓŁEM	FILIE		POWIERZ. UŻYTKOWA (m <sup>2</sup> )
		Ogółem	w tym dla dzieci	
0	1	2	3	4
kościerski	17	6	-	1 447
kwidzyński	18	11	-	1 667
łęborski	12	7	-	1 355
malborski	25	12	1	1 689
nowodworski	15	10	-	1 116
pucki	22	6	-	1 613
słupski	24	14	-	1 839
starogardzki	23	10	2	1 754
tczewski	21	15	1	2 418
wejherowski	28	18	-	3 242
<b>Gdańsk</b>	36	35	5	6 356
<b>Gdynia</b>	24	23	-	3 833
<b>Słupsk</b>	9	8	-	1 961
<b>Sopot</b>	8	7	-	901
ŚLĄSKIE				
będziński	35	28	-	5 540
bielski	43	33	-	3 292
cieszyński	33	21	-	3 063
częstochowski	44	28	-	3 525
gliwicki	27	19	-	2 471
kłobucki	26	17	-	1 885
lubliniecki	29	21	-	2 326
mikołowski	20	15	-	2 771
myszkowski	19	14	-	1 155

TABLICA 11

**BIBLIOTEKI, FILIE, POWIERZCHNIA UŻYTKOWA**

POWIAT	BIBLIOTEKI I FILIE OGÓŁEM	FILIE		POWIERZ. UŻYTKOWA (m <sup>2</sup> )
		Ogółem	w tym dla dzieci	
0	1	2	3	4
pszczyński	33	27	-	2 131
raciborski	32	24	-	3 268
rybnicki	21	16	-	1 839
tarnogórski	35	26	1	4 123
tyski	9	4	-	911
wodzisławski	34	25	-	4 285
zawierciański	39	29	-	3 648
żywiecki	44	29	-	2 765
<b>Bielsko-Biała</b>	18	17	-	3 544
<b>Bytom</b>	12	11	-	4 682
<b>Chorzów</b>	14	13	1	2 375
<b>Częstochowa</b>	25	24	-	5 272
<b>Dąbrowa Górnicza</b>	19	18	-	3 187
<b>Gliwice</b>	25	24	1	3 865
<b>Jastrzębie-Zdrój</b>	12	11	-	2 615
<b>Jaworzno</b>	18	17	-	2 128
<b>Katowice</b>	38	36	2	15 852
<b>Mysłowice</b>	11	10	-	2 617
<b>Piekary Śląskie</b>	10	9	-	1 249
<b>Ruda Śląska</b>	15	14	1	2 098
<b>Rybnik</b>	23	22	-	5 525
<b>Siemianowice Śląskie</b>	13	12	-	1 819
<b>Sosnowiec</b>	22	21	1	7 079
<b>Świętochłowice</b>	7	6	-	1 552

TABLICA 11

**BIBLIOTEKI, FILIE, POWIERZCHNIA UŻYTKOWA**

POWIAT	BIBLIOTEKI I FILIE OGÓŁEM	FILIE		POWIERZ. UŻYTKOWA (m <sup>2</sup> )
		Ogółem	w tym dla dzieci	
0	1	2	3	4
<b>Tychy</b>	16	15	1	2 792
<b>Zabrze</b>	22	21	-	2 958
<b>Żory</b>	8	7	-	1 997
<b>ŚWIĘTOKRZYSKIE</b>				
buski	18	8	-	1 242
jędrzejowski	29	20	-	2 090
kazimierski	16	11	1	1 225
kielecki	52	33	1	3 476
konecki	25	17	1	1 825
opatowski	20	12	-	1 536
ostrowiecki	22	16	2	2 207
pińczowski	18	12	-	2 375
sandomierski	24	15	-	1 514
skarżyski	12	6	-	1 655
starachowicki	24	19	2	1 863
staszowski	18	10	-	1 327
włoszczowski	15	10	1	1 234
<b>Kielce</b>	14	13	-	3 794
<b>WARMIŃSKO-MAZURSKIE</b>				
bartoszycki	18	7	-	2 282
braniewski	14	7	-	1 222
działdowski	24	18	-	1 444
elbląski	20	10	-	1 955
ełcki	13	8	-	1 156

TABLICA 11

**BIBLIOTEKI, FILIE, POWIERZCHNIA UŻYTKOWA**

POWIAT	BIBLIOTEKI I FILIE OGÓŁEM	FILIE		POWIERZ. UŻYTKOWA (m <sup>2</sup> )
		Ogółem	w tym dla dzieci	
0	1	2	3	4
giżycki	23	13	-	2 716
iławski	21	10	-	1 725
kętrzyński	21	10	-	2 609
lidzbarski	16	7	-	1 527
mragowski	12	7	-	1 162
nidzicki	8	4	-	775
nowomiejski	17	12	-	1 322
olecko-gołdapski	13	7	-	1 663
olsztyński	45	31	-	4 538
ostródzki	29	20	-	2 617
piski	14	10	-	1 217
szczycieński	23	12	-	2 091
<b>Elbląg</b>	11	10	-	3 540
<b>Olsztyn</b>	21	19	2	4 201
WIELKOPOLSKIE				
chodzieski	9	5	-	1 264
czarnkowsko-trzcianecki	28	20	-	2 823
gnieźnieński	24	14	-	2 721
gostyński	16	9	-	2 167
grodziski	13	8	-	1 303
jarociński	18	14	1	1 783
kaliski	27	16	-	1 626
kępiński	19	11	-	1 320
kolski	26	12	1	1 642

TABLICA 11

**BIBLIOTEKI, FILIE, POWIERZCHNIA UŻYTKOWA**

POWIAT	BIBLIOTEKI I FILIE OGÓŁEM	FILIE		POWIERZ. UŻYTKOWA (m <sup>2</sup> )
		Ogółem	w tym dla dzieci	
0	1	2	3	4
koniński	35	15	-	2 723
kościański	20	15	-	2 547
krotoszyński	21	15	-	2 070
leszczyński	16	9	-	1 454
międzychodzki	9	5	-	861
nowotomyski	20	14	-	2 319
obornicki	12	9	-	1 232
ostrowski	41	33	1	3 612
ostrzeszowski	12	5	-	1 242
pilski	29	20	-	3 494
pleszewski	21	15	-	1 668
poznański	69	53	-	5 113
rawicki	15	10	-	1 551
słupecki	16	8	-	1 203
szamotulski	21	13	-	1 792
średzki	15	9	-	1 475
śremski	13	9	-	1 377
turecki	20	11	1	1 499
wągrowiecki	17	9	-	2 356
wolsztyński	15	9	-	1 351
wrzesiński	22	17	1	1 807
złotowski	19	11	-	2 105
<b>Kalisz</b>	10	9	-	1 740
<b>Konin</b>	14	13	2	1 763

TABLICA 11

**BIBLIOTEKI, FILIE, POWIERZCHNIA UŻYTKOWA**

POWIAT	BIBLIOTEKI I FILIE OGÓŁEM	FILIE		POWIERZ. UŻYTKOWA (m <sup>2</sup> )
		Ogółem	w tym dla dzieci	
0	1	2	3	4
<b>Leszno</b>	8	7	-	1 568
<b>Poznań</b>	65	63	12	12 662
ZACHODNIOPOMORSKIE				
białogardzki	9	2	-	1 175
choszczeński	22	16	-	1 674
drawski	15	9	1	1 268
goleniowski	26	19	1	3 534
gryficki	20	9	-	4 525
gryfiński	27	18	-	2 728
kamieński	20	14	-	2 053
kołobrzeski	18	11	-	1 805
koszaliński	25	17	-	1 460
myśliborski	18	13	-	1 820
policki	12	8	1	1 677
pyrzycki	20	14	-	2 669
sławieński	15	6	-	1 504
stargardzki	35	17	-	5 389
szczecinecki	23	6	-	2 245
świdwiński	15	6	-	1 725
wałęcki	10	6	-	982
<b>Koszalin</b>	13	12	2	3 959
<b>Szczecin</b>	41	39	3	21 091
<b>Świnoujście</b>	6	5	-	2 597

TABLICA 12

## ZBIORY BIBLIOTECZNE – STAN, UZUPEŁNIANIE, WYDATKI

POWIAT	KSIĘGOZBIÓR					ZBIORY SPECJALNE		WYDATKI NA ZAKUP		
	Przybyło			Ubyło ogółem	stan 31.XII.2001	Ogółem	w tym audiowizualne	Książek	Zbiorów specjalnych	
	Ogółem	w tym z innych bibl.	w tym zakup ks.						Ogółem	w tym audiowizualne
	w tys. woluminów					w jedn. inw.		w tys. zł		
0	1	2	3	4	5	6	7	8	9	10
DOLNOŚLĄSKIE										
bolesławiecki	10,9	1,1	8,4	5,1	357,0	9 026	9 026	151,0	2,4	2,4
dzierżoniowski	19,2	11,6	6,2	6,3	413,8	4 876	4 477	124,3	1,4	1,3
głogowski	2,9	-	2,5	19,2	262,0	5 979	5 853	56,6	1,2	1,2
górowski	1,7	-	1,5	0,9	178,4	1 827	1 090	21,5	-	-
jaworski	2,9	0,8	1,6	2,9	240,0	6 794	6 794	29,7	2,7	2,7
jeleniogórski	4,5	0,0	3,6	8,6	353,3	520	520	65,5	-	-
kamiennogórski	1,7	-	1,3	4,4	169,2	878	524	29,6	-	-
kłodzki	14,0	-	7,9	18,7	983,1	5 884	5 701	137,9	5,0	1,7
legnicki	4,3	-	3,4	3,8	242,6	1 378	612	57,6	0,7	0,7
lubański	2,7	-	1,7	1,1	274,0	3 342	1 875	32,1	0,0	0,0
lubiński	6,6	0,3	2,9	7,5	313,7	7 243	7 172	61,2	3,2	2,4
lwówecki	7,6	4,5	2,4	2,8	290,3	711	711	51,6	0,1	0,0
milicki	2,2	-	2,2	2,0	151,9	-	-	41,9	-	-
oleśnicki	8,9	0,4	6,6	7,0	390,0	3 180	862	123,0	12,6	6,7
oławski	3,2	0,4	1,8	3,4	214,5	14 521	4 817	30,3	-	-
polkowicki	4,8	-	4,0	3,5	267,1	2 470	2 468	73,8	12,0	12,0
strzeliński	4,7	1,7	2,2	11,1	183,7	84	84	35,4	-	-
średzki	1,3	-	1,1	0,6	204,6	-	-	16,0	-	-
świdnicki	8,2	-	5,3	7,3	520,1	12 035	11 779	101,2	0,6	0,5
trzebnicki	24,3	21,3	2,6	17,5	281,9	6 858	6 858	52,5	0,2	0,2
wałbrzyski	9,9	3,8	4,5	10,0	315,1	110	101	73,3	0,1	0,1
wołowski	2,5	-	2,3	5,7	196,5	14 258	14 258	47,3	8,0	8,0
wrocławski	7,8	-	6,3	8,6	461,8	2 382	595	112,7	1,6	1,6
ząbkowicki	6,3	0,1	5,7	4,5	411,7	2 274	2 256	93,6	1,6	1,5

TABLICA 12

## ZBIORY BIBLIOTECZNE – STAN, UZUPEŁNIANIE, WYDATKI

POWIAT	KSIĘGOZBIÓR					ZBIORY SPECJALNE		WYDATKI NA ZAKUP		
	Przybyło			Ubyło ogółem	stan 31.XII.2001	Ogółem	w tym audiowizualne	Książek	Zbiorów specjalnych	
	Ogółem	w tym z innych bibl.	w tym zakup ks.						Ogółem	w tym audiowizualne
	w tys. woluminów					w jedn. inw.		w tys. zł		
0	1	2	3	4	5	6	7	8	9	10
zgorzelecki	6,4	0,0	3,9	7,1	398,6	6 140	5 256	80,7	4,1	2,7
złotoryjski	3,1	0,5	2,3	4,1	249,1	4 782	4 766	35,4	0,8	0,1
<b>Jelenia Góra</b>	5,7	-	2,9	20,7	299,8	18 432	9 744	63,5	5,4	5,3
<b>Legnica</b>	7,0	0,0	4,5	8,9	370,9	59 518	31 480	94,1	11,2	10,3
<b>Wałbrzych</b>	9,0	-	7,3	9,0	411,5	38 423	36 009	150,4	14,7	14,5
<b>Wrocław</b>	71,1	4,9	50,8	83,4	1 576,7	170 618	110 435	997,1	73,5	63,4
KUJAWSKO-POMORSKIE										
aleksandrowski	3,5	-	2,3	7,5	221,9	182	180	41,8	0,1	0,1
brodnicki	8,0	-	5,8	3,6	267,4	1 904	1 699	63,1	1,1	-
bydgoski	4,9	0,8	3,3	2,8	279,8	793	785	50,3	0,5	0,5
chełmiński	4,5	-	3,4	2,3	222,7	4 416	4 266	51,6	0,5	-
golubsko-dobrzyński	2,5	-	2,2	3,5	230,4	66	20	28,3	3,3	-
grudziądzki	2,3	0,1	2,0	4,7	122,2	-	-	41,2	-	-
inowrocławski	20,2	11,2	7,7	20,6	724,4	2 227	1 538	139,5	6,4	4,4
lipnowski	3,1	-	2,9	1,4	294,1	184	184	45,2	-	-
mogileński	3,2	0,0	2,8	0,9	169,8	206	195	48,8	-	-
nakielski	4,2	-	4,0	3,2	285,9	952	952	68,7	-	-
radziejowski	7,9	0,5	2,6	11,7	200,5	96	92	49,5	0,3	0,3
rypiński	3,9	0,5	3,0	6,6	228,6	101	101	45,1	-	-
sępoleński	4,3	-	1,9	1,2	203,5	160	159	27,5	0,2	0,2
świecki	7,1	-	6,3	4,0	331,5	494	481	106,3	-	-
toruński	6,3	-	5,2	4,1	332,5	6 282	3 542	74,1	10,0	10,0
tucholski	3,6	0,3	2,2	10,1	206,7	-	-	34,9	-	-
wąbrzeski	2,7	-	1,5	1,0	131,7	24	24	15,6	0,0	0,0
włocławski	2,3	0,2	2,2	2,8	353,4	57	53	53,3	-	-



TABLICA 12

## ZBIORY BIBLIOTECZNE – STAN, UZUPEŁNIANIE, WYDATKI

POWIAT	KSIĘGOZBIÓR					ZBIORY SPECJALNE		WYDATKI NA ZAKUP		
	Przybyło			Ubyło ogółem	stan 31.XII.2001	Ogółem	w tym audiowizualne	Książek	Zbiorów specjalnych	
	Ogółem	w tym z innych bibl.	w tym zakup ks.						Ogółem	w tym audiowizualne
	w tys. woluminów					w jedn. inw.		w tys. zł		
0	1	2	3	4	5	6	7	8	9	10
żniński	8,4	0,1	6,2	4,8	325,8	1 139	461	102,4	0,1	0,1
<b>Bydgoszcz</b>	34,6	1,7	28,0	31,8	1 076,8	47 223	11 335	586,1	30,8	28,8
<b>Grudziądz</b>	5,9	-	4,5	5,0	228,6	17 171	17 074	81,2	8,8	7,6
<b>Toruń</b>	14,8	-	2,2	25,3	786,1	47 524	8 739	43,1	8,8	7,9
<b>Włocławek</b>	7,0	0,0	4,0	10,6	444,4	3 014	3 014	72,9	4,3	4,3
LUBELSKIE										
bialski	7,5	1,6	4,4	14,9	431,6	514	514	66,5	0,9	0,9
biłgorajski	4,4	-	3,8	19,7	411,6	29	29	53,9	-	-
chełmski	5,9	-	4,4	8,3	362,7	194	182	60,1	0,3	-
hrubieszowski	13,1	8,3	3,1	21,4	319,1	343	329	64,0	-	-
janowski	2,0	-	1,8	14,2	167,4	-	-	30,5	-	-
krasnostawski	7,9	0,8	4,1	11,5	308,2	110	84	73,3	1,1	0,1
kraśnicki	6,2	0,0	5,6	8,0	275,0	2 119	2 116	96,2	0,2	0,2
lubartowski	7,7	-	7,2	8,7	347,3	10 471	10 413	101,0	-	-
lubelski	11,4	0,0	10,7	20,7	495,3	171	141	182,7	0,6	-
łęczyński	6,0	0,0	5,6	4,1	180,3	423	410	110,0	0,2	0,1
łukowski	5,9	-	4,3	17,5	356,6	976	873	60,4	0,8	-
opolski	4,5	0,4	3,4	20,9	235,6	6 272	6 129	46,9	1,2	-
parczewski	2,3	-	2,2	4,7	168,1	372	370	37,2	1,0	0,9
puławski	8,7	0,1	7,9	10,6	322,7	8 674	8 616	209,2	2,0	2,0
radzyński	2,0	-	1,6	3,1	180,9	337	337	26,2	-	-
rycki	4,8	-	4,1	6,8	203,9	416	416	53,2	-	-
świdnicki	4,8	1,1	3,2	7,4	184,1	3 467	3 467	61,3	-	-
tomaszowski	11,4	8,5	2,5	17,8	374,4	771	771	43,6	-	-
włodawski	3,2	0,0	1,9	5,2	204,9	933	908	31,2	0,0	0,0

TABLICA 12

## ZBIORY BIBLIOTECZNE – STAN, UZUPEŁNIANIE, WYDATKI

POWIAT	KSIĘGOZBIÓR					ZBIORY SPECJALNE		WYDATKI NA ZAKUP		
	Przybyło			Ubyło ogółem	stan 31.XII.2001	Ogółem	w tym audiowizualne	Książek	Zbiorów specjalnych	
	Ogółem	w tym z innych bibl.	w tym zakup ks.						Ogółem	w tym audiowizualne
	w tys. woluminów					w jedn. inw.		w tys. zł		
0	1	2	3	4	5	6	7	8	9	10
zamojski	7,9	-	6,1	10,4	433,2	285	285	82,4	-	-
<b>Biała Podlaska</b>	4,3	2,2	0,8	11,2	200,7	7 145	5 894	17,2	4,9	4,7
<b>Chełm</b>	4,6	1,1	0,6	2,1	197,2	73 611	72 107	16,4	13,3	6,7
<b>Lublin</b>	19,7	0,2	27,7	19,4	767,0	119 981	9 111	591,5	38,0	25,9
<b>Zamość</b>	10,9	5,5	1,1	16,3	251,6	8 552	2 503	24,5	3,6	3,4
LUBUSKIE										
gorzowski	3,1	0,0	2,2	3,8	186,0	54	54	41,2	-	-
krośnieński	13,7	10,4	2,0	8,2	258,1	1 806	1 786	35,7	0,2	0,2
międzyrzecki	2,4	-	1,2	4,4	265,8	841	841	29,9	0,1	0,1
nowosolski	7,8	0,0	5,2	13,7	514,5	1 521	1 505	93,9	1,9	1,3
słubicki	3,2	-	2,4	6,2	189,5	954	873	39,0	2,1	0,2
strzelecko-drezdenecki	2,6	-	1,6	0,7	171,1	106	106	23,3	-	-
sulęciński	4,3	0,2	1,4	1,6	158,5	21	21	21,7	-	-
świebodziński	6,4	0,0	5,2	16,7	190,0	379	262	113,1	0,3	0,0
zielonogórski	6,1	0,0	4,1	15,1	353,7	6 979	6 978	66,9	-	-
żagański	7,1	2,1	2,2	7,2	440,8	1 018	931	43,8	6,1	6,1
żarski	6,8	0,6	3,5	5,6	382,2	19 067	6 110	62,2	1,6	1,2
<b>Gorzów Wielkopolski</b>	75,8	-	4,9	74,1	412,3	31 864	28 173	117,0	13,8	12,3
<b>Zielona Góra</b>	14,5	0,0	8,4	10,8	438,5	86 682	58 620	171,5	34,0	21,9
ŁÓDZKIE										
bełchatowski	28,6	22,8	3,7	2,8	319,0	1 328	104	71,1	0,3	0,3
kutnowski	7,5	-	5,3	10,1	432,4	23 179	22 485	84,6	14,1	14,1
łaski	2,5	-	1,2	1,3	254,0	3 586	3 580	17,0	0,3	0,3
łęczycki	5,0	1,0	2,7	6,4	233,7	2 893	2 596	41,5	-	-
łowicki	4,4	-	3,8	4,8	226,9	14 344	13 959	67,1	2,6	2,6

TABLICA 12

## ZBIORY BIBLIOTECZNE – STAN, UZUPEŁNIANIE, WYDATKI

POWIAT	KSIĘGOZBIÓR					ZBIORY SPECJALNE		WYDATKI NA ZAKUP		
	Przybyło			Ubyło ogółem	stan 31.XII.2001	Ogółem	w tym audiowizualne	Książek	Zbiorów specjalnych	
	Ogółem	w tym z innych bibl.	w tym zakup ks.						Ogółem	w tym audiowizualne
	w tys. woluminów					w jedn. inw.		w tys. zł		
0	1	2	3	4	5	6	7	8	9	10
łódzki wschodni	4,8	-	4,3	7,8	301,3	1 070	1 070	61,5	0,2	0,2
opoczyński	4,0	-	2,0	3,4	243,9	34	34	25,1	-	-
pabianicki	2,6	0,2	1,4	4,4	335,6	1 401	1 180	22,8	1,1	0,6
pajęczański	12,7	9,9	2,6	1,2	236,1	7	7	38,7	0,2	0,2
piotrkowski	11,8	5,7	5,2	3,1	369,3	48	48	80,5	0,0	0,0
poddębicki	2,7	-	2,3	3,2	251,9	25	20	35,6	0,1	0,0
radomszczański	9,5	3,4	5,1	22,9	402,5	8 961	8 078	84,2	9,8	4,9
rawski	3,1	-	2,7	3,6	159,0	656	656	38,1	-	-
sieradzki	13,1	0,5	8,9	18,7	558,1	9 509	7 062	136,5	0,7	0,5
skierniewicki	2,3	0,1	1,5	3,0	193,2	173	129	20,8	-	-
tomaszowski	8,0	0,8	6,2	3,6	390,7	2 113	2 113	103,0	1,1	0,8
wieluński	7,0	0,4	5,1	3,4	362,4	137	33	91,6	0,8	-
wieruszowski	1,9	0,1	1,7	2,3	187,5	792	792	29,4	-	-
zduńskowolski	1,3	-	0,9	5,6	246,9	6 565	6 484	17,4	1,7	0,3
zgierski	5,4	0,1	3,3	8,4	571,6	3 592	3 486	61,0	3,8	2,1
<b>Łódź</b>	<b>69,2</b>	<b>7,1</b>	<b>44,0</b>	<b>62,2</b>	<b>2 193,3</b>	<b>85 685</b>	<b>51 547</b>	<b>1 027,2</b>	<b>35,9</b>	<b>18,1</b>
<b>Piotrków Trybunalski</b>	<b>5,3</b>	<b>0,8</b>	<b>1,7</b>	<b>7,9</b>	<b>281,1</b>	<b>23 393</b>	<b>22 014</b>	<b>30,8</b>	<b>2,4</b>	<b>1,9</b>
<b>Skierniewice</b>	<b>4,2</b>	<b>-</b>	<b>3,9</b>	<b>1,7</b>	<b>229,0</b>	<b>21 097</b>	<b>21 054</b>	<b>92,3</b>	<b>8,7</b>	<b>4,2</b>
<b>MAŁOPOLSKIE</b>										
bocheński	5,7	-	4,1	12,4	406,7	14 676	14 170	65,1	3,8	2,9
brzeski	7,1	-	6,7	4,2	381,1	400	396	128,2	0,3	0,3
chrzanowski	10,3	0,6	5,7	8,4	556,0	10 586	10 295	101,4	9,5	6,0
dąbrowski	3,5	0,7	2,1	4,1	195,6	179	179	32,3	2,1	2,1
gorlicki	6,1	-	4,8	5,8	383,8	16 862	15 453	96,3	1,8	1,8
krakowski	9,6	0,0	7,0	14,7	624,3	843	799	129,9	-	-

TABLICA 12

## ZBIORY BIBLIOTECZNE – STAN, UZUPEŁNIANIE, WYDATKI

POWIAT	KSIĘGOZBIÓR					ZBIORY SPECJALNE		WYDATKI NA ZAKUP		
	Przybyło			Ubyło ogółem	stan 31.XII.2001	Ogółem	w tym audiowizualne	Książek	Zbiorów specjalnych	
	Ogółem	w tym z innych bibl.	w tym zakup ks.						Ogółem	w tym audiowizualne
	w tys. woluminów					w jedn. inw.		w tys. zł		
0	1	2	3	4	5	6	7	8	9	10
limanowski	7,4	-	6,4	5,6	441,4	11 263	9 331	89,1	3,8	1,0
miechowski	1,9	-	1,7	1,2	191,2	390	380	27,9	1,7	1,7
myślenicki	4,4	-	3,5	8,5	235,1	1 769	1 740	63,6	0,5	0,5
nowosądecki	11,9	0,4	9,7	9,7	698,1	8 146	2 819	167,3	1,4	0,2
nowotarski	8,1	-	6,5	10,0	615,6	478	474	117,8	2,5	2,5
olkuski	7,7	0,0	6,8	8,1	514,5	4 349	4 296	135,7	6,7	5,9
oświęcimski	13,1	0,4	11,1	39,3	515,0	6 153	5 854	207,5	6,3	2,9
proszowicki	2,0	0,3	1,3	9,3	126,0	494	465	26,9	-	-
suski	5,4	0,1	4,0	1,8	355,1	1 186	1 085	83,8	0,7	0,7
tarnowski	10,8	0,5	9,6	6,1	771,5	1 271	1 169	154,2	5,4	4,5
tatrzański	3,5	-	1,8	3,9	236,9	476	476	34,8	0,1	0,1
wadowicki	10,6	-	8,6	25,2	489,6	5 927	5 630	151,5	1,4	0,9
wielicki	5,6	-	5,2	2,0	253,3	44	4	95,7	0,3	-
<b>Kraków</b>	78,2	10,9	46,3	59,0	1 939,8	67 717	37 730	1 193,8	44,0	33,2
<b>Nowy Sącz</b>	6,8	0,5	5,8	14,3	281,5	23 418	21 150	165,4	6,6	1,7
<b>Tarnów</b>	5,5	0,5	4,5	21,9	390,6	43 736	42 586	106,1	11,5	11,5
MAZOWIECKIE										
białobrzeski	2,7	-	1,7	3,6	121,7	77	77	27,0	-	-
ciechanowski	4,9	0,0	2,6	23,3	363,3	33 535	25 701	50,9	0,0	0,0
garwoliński	7,1	-	4,8	5,7	353,5	165	165	72,9	-	-
gostyniński	4,0	0,6	3,0	1,9	191,6	-	-	49,9	-	-
grodziski	4,3	0,0	3,6	2,1	176,2	18	7	72,2	0,2	-
grójecki	11,8	5,4	4,2	8,5	310,4	360	358	66,6	2,1	2,1
kozienicki	5,2	0,3	2,9	2,6	185,1	282	279	47,6	0,1	0,0

TABLICA 12

## ZBIORY BIBLIOTECZNE – STAN, UZUPEŁNIANIE, WYDATKI

POWIAT	KSIĘGOZBIÓR					ZBIORY SPECJALNE		WYDATKI NA ZAKUP		
	Przybyło			Ubyło ogółem	stan 31.XII.2001	Ogółem	w tym audiowizualne	Książek	Zbiorów specjalnych	
	Ogółem	w tym z innych bibl.	w tym zakup ks.						Ogółem	w tym audiowizualne
	w tys. woluminów					w jedn. inw.		w tys. zł		
0	1	2	3	4	5	6	7	8	9	10
legionowski	8,5	2,8	4,6	10,8	361,7	95	89	86,4	2,5	0,1
lipski	3,5	0,0	2,0	1,1	163,4	621	621	23,2	1,1	1,1
łosicki	2,3	-	0,9	8,6	118,3	-	-	15,1	-	-
makowski	3,7	0,0	2,3	1,2	281,6	3 570	3 511	50,3	0,9	0,0
miński	15,2	0,4	13,4	14,5	484,3	966	959	243,2	0,1	0,0
mławski	6,8	0,1	6,4	2,3	268,4	1 885	1 885	114,2	0,8	1,8
nowodworski	10,2	5,6	3,2	6,0	221,7	52	11	57,1	0,0	-
ostrołęcki	7,6	0,8	2,5	20,7	373,4	1 420	1 285	57,1	-	-
ostrowski	7,7	0,1	6,3	3,5	419,4	1 463	989	98,0	-	-
otwocki	7,9	0,5	5,9	6,8	343,6	205	204	103,4	0,2	0,1
piaseczyński	11,8	0,2	11,1	7,9	295,9	54	54	228,5	1,1	1,1
płocki	7,0	-	6,0	3,9	438,6	5	-	87,4	-	-
płoński	5,2	0,2	3,3	5,9	282,5	485	476	50,6	0,1	-
pruszkowski	16,6	0,0	10,1	11,6	332,1	687	505	231,9	0,9	0,9
przasnyski	2,6	-	1,6	0,6	247,6	666	586	32,1	-	-
przysuski	2,7	-	2,0	15,5	148,3	891	891	34,3	10,6	10,6
pułtuski	2,8	0,0	1,7	4,9	219,2	1 378	1 376	34,6	0,9	-
radomski	7,4	-	5,3	4,9	521,8	10 645	10 645	71,0	3,5	3,5
siedlecki	4,9	0,1	3,7	3,0	329,3	825	814	49,4	1,9	1,3
sierpecki	5,5	0,1	2,9	0,5	245,6	4 816	4 816	47,7	1,1	1,1
sochaczewski	3,9	-	2,8	3,4	290,6	2 365	2 365	48,4	-	-
sokołowski	9,4	5,2	2,7	9,2	266,9	788	787	43,2	0,0	0,0
sztybowiecki	1,3	0,0	0,7	0,0	158,9	-	-	8,8	-	-
warszawski	221,1	2,3	178,4	131,7	4 892,8	168 177	34 922	4 467,3	316,8	138,8

TABLICA 12

## ZBIORY BIBLIOTECZNE – STAN, UZUPEŁNIANIE, WYDATKI

POWIAT	KSIĘGOZBIÓR					ZBIORY SPECJALNE		WYDATKI NA ZAKUP		
	Przybyło			Ubyło ogółem	stan 31.XII.2001	Ogółem	w tym audiowizualne	Książek	Zbiorów specjalnych	
	Ogółem	w tym z innych bibl.	w tym zakup ks.						Ogółem	w tym audiowizualne
	w tys. woluminów					w jedn. inw.		w tys. zł		
0	1	2	3	4	5	6	7	8	9	10
warszawski zachodni	5,4	-	4,2	1,6	185,0	14	2	86,4	-	-
węgrowski	10,8	6,6	3,6	6,2	312,8	3 760	3 720	58,2	1,3	0,8
wołomiński	11,9	0,3	9,3	7,1	429,8	1 943	1 897	172,6	6,4	1,5
wyszkowski	5,6	0,1	4,1	5,1	264,4	907	586	70,1	0,2	-
zwoleński	2,6	0,4	2,0	0,0	145,6	-	-	29,5	-	-
żuromiński	2,6	-	1,6	2,0	167,3	-	-	25,7	-	-
żyrardowski	3,9	-	2,4	4,8	304,5	88	88	36,5	-	-
<b>Ostrołęka</b>	3,3	-	0,7	4,0	169,4	11 577	8 596	19,7	1,4	1,3
<b>Płock</b>	14,9	0,0	12,5	9,5	413,3	53 767	43 495	319,7	28,4	13,7
<b>Radom</b>	7,4	-	3,0	13,2	383,5	35 404	35 370	55,4	8,4	7,6
<b>Siedlce</b>	10,0	0,3	8,4	4,4	254,4	28 978	28 305	171,9	9,3	6,6
OPOLSKIE										
brzeski	4,9	0,3	2,6	9,7	388,2	5 686	5 614	57,9	0,1	-
głubczycki	3,3	-	2,6	4,2	168,5	135	135	41,2	-	-
kędzierzyński-kozielski	13,3	7,1	5,6	14,9	403,9	14 488	14 459	82,4	11,5	11,5
kluczborski	2,8	-	1,8	10,3	209,8	11 289	11 235	26,5	0,8	0,8
krapkowicki	3,8	-	3,6	4,8	347,1	6 690	6 690	78,5	2,5	2,5
namysłowski	0,6	-	0,4	11,3	201,6	913	745	7,3	-	-
nyski	8,5	0,5	6,4	35,3	578,0	3 565	2 713	125,7	10,1	10,0
oleski	4,9	1,1	3,2	10,8	332,5	4 262	4 241	58,5	5,9	5,6
opolski	12,0	2,7	7,0	30,1	550,7	7 455	6 961	129,3	-	-
prudnicki	4,5	0,3	3,3	4,5	253,6	-	-	70,3	-	-
strzelecki	6,7	-	6,3	18,8	284,6	678	678	103,4	-	-
<b>Opole</b>	20,7	3,4	10,1	6,0	516,4	72 762	44 038	273,5	9,3	7,1

TABLICA 12

## ZBIORY BIBLIOTECZNE – STAN, UZUPEŁNIANIE, WYDATKI

POWIAT	KSIĘGOZBIÓR					ZBIORY SPECJALNE		WYDATKI NA ZAKUP		
	Przybyło			Ubyło ogółem	stan 31.XII.2001	Ogółem	w tym audiowizualne	Książek	Zbiorów specjalnych	
	Ogółem	w tym z innych bibl.	w tym zakup ks.						Ogółem	w tym audiowizualne
	w tys. woluminów					w jedn. inw.		w tys. zł		
0	1	2	3	4	5	6	7	8	9	10
<b>PODKARPACKIE</b>										
bieszczadzki	4,8	-	3,4	6,8	317,8	952	801	54,2	-	-
brzozowski	3,7	-	2,4	1,9	273,9	156	156	30,7	-	-
dębicki	10,1	-	8,5	12,2	587,9	-	-	117,9	-	-
jarosławski	3,4	-	2,6	6,5	356,7	601	462	38,8	0,0	-
jasielski	10,8	1,5	9,7	7,6	377,1	2 973	2 121	149,9	10,1	4,4
kolbuszowski	5,9	-	3,9	1,7	399,1	340	223	56,1	2,7	2,0
krośnieński	10,0	-	8,3	3,5	366,3	14	12	131,4	-	-
leżajski	5,1	-	3,8	4,8	289,6	15	10	59,1	-	-
lubaczowski	3,6	0,9	2,3	3,2	241,4	412	412	37,3	-	-
łańcucki	11,7	5,1	5,9	6,5	449,4	3 594	3 004	101,2	2,6	2,1
mielecki	9,2	-	8,3	5,3	495,0	87	52	135,5	-	-
niżański	5,7	0,4	3,5	8,3	272,3	2	-	49,2	0,0	-
przemyski	4,8	-	4,6	2,2	330,6	107	93	64,5	-	-
przeworski	4,1	1,1	2,5	7,1	313,0	2 891	2 891	39,8	0,0	0,0
ropczycko-sędziszowski	7,1	2,7	2,1	11,2	265,9	82	8	31,9	-	-
rzeszowski	10,5	-	9,2	7,6	775,9	54	41	141,0	0,2	0,1
sanocki	7,7	0,0	6,3	7,5	435,6	12 408	12 406	100,3	3,3	3,3
stalowowolski	10,3	1,8	7,0	7,4	377,2	13 871	13 856	103,1	4,7	-
strzyżowski	4,5	-	4,1	2,8	322,1	557	536	56,0	0,1	0,0
tarnobrzegi	4,7	-	2,6	3,3	229,1	130	130	35,6	1,1	1,1
<b>Krosno</b>	8,2	-	6,9	3,7	205,8	32 280	29 615	131,1	9,7	9,4
<b>Przemysł</b>	6,2	2,3	2,8	6,9	276,6	1 100	407	62,6	1,5	-
<b>Rzeszów</b>	11,3	2,2	7,2	13,4	559,5	30 992	20 341	198,2	9,4	2,4
<b>Tarnobrzeg</b>	2,6	-	1,9	2,9	188,8	30 403	30 068	32,4	15,3	15,3

TABLICA 12

## ZBIORY BIBLIOTECZNE – STAN, UZUPEŁNIANIE, WYDATKI

POWIAT	KSIĘGOZBIÓR					ZBIORY SPECJALNE		WYDATKI NA ZAKUP		
	Przybyło			Ubyło ogółem	stan 31.XII.2001	Ogółem	w tym audiowizualne	Książek	Zbiorów specjalnych	
	Ogółem	w tym z innych bibl.	w tym zakup ks.						Ogółem	w tym audiowizualne
	w tys. woluminów					w jedn. inw.		w tys. zł		
0	1	2	3	4	5	6	7	8	9	10
PODLASKIE										
augustowski	5,2	2,5	2,3	3,2	255,5	1 038	1 038	41,4	0,2	0,2
białostocki	10,4	0,9	8,1	10,2	534,7	1 136	906	151,5	2,0	0,5
bielski	5,6	3,0	2,3	11,0	188,9	11	3	45,8	0,2	-
grajewski	2,1	-	2,0	1,1	179,5	-	-	36,4	-	-
hajnowski	3,5	-	2,6	10,7	211,0	1 600	636	50,5	0,0	0,0
kolneński	2,2	-	1,4	2,7	143,9	-	-	18,5	-	-
łomżyński	3,6	-	3,1	2,0	261,6	61	23	44,1	-	-
moniecki	1,9	-	1,5	2,6	151,2	808	799	30,2	0,5	0,2
sejneński	6,0	5,0	0,5	9,6	129,2	-	-	7,0	-	-
siemiatycki	2,4	0,1	2,0	2,0	217,4	401	290	35,7	0,0	-
sokólski	6,6	0,0	4,8	2,5	334,0	1 246	1 121	75,5	-	-
suwalski	2,8	-	2,5	0,6	198,0	-	-	38,2	-	-
wysokomazowiecki	2,3	-	2,0	3,9	221,4	40	40	40,7	-	-
zambrowski	11,3	9,3	1,8	7,8	139,7	216	216	30,7	-	-
<b>Białystok</b>	31,9	0,1	14,6	6,2	734,7	19 419	15 308	322,7	18,7	15,2
<b>Łomża</b>	17,7	15,4	0,4	21,8	191,7	8 858	3 724	9,3	-	-
<b>Suwałki</b>	1,8	-	0,1	3,3	215,1	8 554	5 961	3,3	9,3	8,8
POMORSKIE										
bytowski	5,1	-	4,6	5,6	244,7	1 998	1 304	73,8	-	-
chojnicki	4,7	-	4,1	3,0	300,8	1 404	1 344	82,6	0,9	0,8
człuchowski	7,0	-	5,4	2,6	252,9	5 489	5 328	89,1	-	-
gdański	5,0	0,0	4,3	2,0	220,4	567	565	66,9	3,0	3,0
kartuski	4,1	-	3,8	3,7	303,9	129	68	56,8	0,7	0,7



TABLICA 12

## ZBIORY BIBLIOTECZNE – STAN, UZUPEŁNIANIE, WYDATKI

POWIAT	KSIĘGOZBIÓR					ZBIORY SPECJALNE		WYDATKI NA ZAKUP		
	Przybyło			Ubyło ogółem	stan 31.XII.2001	Ogółem	w tym audiowizualne	Książek	Zbiorów specjalnych	
	Ogółem	w tym z innych bibl.	w tym zakup ks.						Ogółem	w tym audiowizualne
	w tys. woluminów					w jedn. inw.		w tys. zł		
0	1	2	3	4	5	6	7	8	9	10
kościerski	2,1	-	1,9	1,9	231,4	-	-	25,6	-	-
kwidzyński	4,3	0,0	3,5	5,6	297,9	3 450	3 384	72,6	4,5	4,5
łęborski	9,0	0,0	6,3	6,4	201,3	427	306	104,2	0,4	-
malborski	3,2	0,0	2,6	5,0	325,9	2 464	2 455	52,3	-	-
nowodworski	2,0	0,0	1,6	0,8	173,8	1 340	1 339	36,0	0,2	0,2
pucki	10,0	6,8	3,0	4,4	292,3	533	533	50,1	-	-
słupski	6,3	0,8	4,5	3,9	300,3	151	129	76,4	0,1	0,1
starogardzki	3,7	0,0	3,3	4,9	355,4	-	-	48,5	-	-
tczewski	6,6	-	5,5	9,2	359,2	12 030	11 922	85,9	2,8	2,8
wejherowski	10,0	-	6,6	5,4	546,7	2 704	2 637	120,5	1,9	1,9
<b>Gdańsk</b>	40,3	11,7	23,4	62,4	961,9	66 105	65 975	631,7	23,5	22,3
<b>Gdynia</b>	16,8	-	10,4	21,6	649,5	1 676	868	214,3	1,7	0,2
<b>Słupsk</b>	13,9	6,0	3,9	21,0	270,3	22 273	21 704	98,5	18,4	17,5
<b>Sopot</b>	3,8	-	2,0	0,9	184,9	272	50	30,5	3,1	-
<b>ŚLĄSKIE</b>										
będziński	12,6	0,1	11,3	12,3	762,1	4 108	2 445	214,8	4,1	0,9
bielski	14,8	0,0	12,9	9,1	546,8	1 662	1 617	248,3	5,0	4,1
cieszyński	12,3	0,0	10,0	22,1	578,1	1 579	1 557	190,1	4,4	0,9
częstochowski	5,3	-	4,2	5,7	502,5	829	829	74,6	0,5	0,5
gliwicki	7,9	-	5,3	25,0	387,5	464	458	94,2	1,0	0,9
kłobucki	4,7	0,0	4,2	5,2	293,4	2 233	2 233	91,8	0,8	0,8
lubliniecki	4,9	0,0	3,9	3,8	347,4	479	459	71,3	-	-
mikołowski	10,5	-	5,9	8,6	297,3	5 772	5 707	121,0	8,5	7,6
myszkowski	3,1	-	2,5	8,3	228,6	-	-	43,1	-	-

TABLICA 12

## ZBIORY BIBLIOTECZNE – STAN, UZUPEŁNIANIE, WYDATKI

POWIAT	KSIĘGOZBIÓR					ZBIORY SPECJALNE		WYDATKI NA ZAKUP		
	Przybyło			Ubyło ogółem	stan 31.XII.2001	Ogółem	w tym audiowizualne	Książek	Zbiorów specjalnych	
	Ogółem	w tym z innych bibl.	w tym zakup ks.						Ogółem	w tym audiowizualne
	w tys. woluminów					w jedn. inw.		w tys. zł		
0	1	2	3	4	5	6	7	8	9	10
pszczyński	5,0	-	4,8	10,1	328,2	7 319	7 309	95,0	11,2	11,2
raciborski	12,1	-	4,9	11,2	471,3	8 714	5 948	74,7	4,9	3,7
rybnicki	6,4	-	5,9	3,3	301,4	106	106	103,7	-	-
tarnogórski	7,7	-	4,4	10,0	490,0	2 508	2 438	77,9	-	-
tyski	21,3	17,2	2,9	0,6	155,5	834	834	76,8	-	-
wodzisławski	12,8	-	10,9	4,7	632,6	18 134	18 039	211,8	14,8	12,8
zawierciański	8,9	0,9	5,2	18,5	537,3	1 289	1 289	99,6	0,5	0,5
żywiecki	30,8	22,0	5,3	9,5	475,3	10 324	10 317	121,3	3,2	3,2
<b>Bielsko-Biała</b>	20,2	8,7	6,4	33,3	612,0	22 719	14 825	137,4	11,4	9,4
<b>Bytom</b>	16,6	-	1,2	42,2	456,4	29 919	28 616	31,5	15,2	13,6
<b>Chorzów</b>	9,1	-	8,8	8,5	281,3	4 132	4 132	183,6	5,5	5,5
<b>Częstochowa</b>	22,7	-	6,5	32,1	734,3	61 302	50 991	146,0	3,3	3,2
<b>Dąbrowa Górnicza</b>	18,6	2,8	12,0	32,1	556,7	5 529	4 654	265,2	0,9	0,6
<b>Gliwice</b>	16,2	0,5	15,7	22,2	427,2	22 794	17 754	298,7	19,5	19,5
<b>Jastrzębie-Zdrój</b>	15,0	0,7	13,1	27,3	404,5	22 096	22 038	237,1	32,5	32,5
<b>Jaworzno</b>	5,6	0,4	3,4	17,7	425,1	2 222	2 193	60,9	5,6	5,6
<b>Katowice</b>	112,7	-	84,1	33,0	2 293,3	335 914	22 891	2 105,8	54,8	18,9
<b>Mysłowice</b>	4,0	-	3,1	10,4	252,3	4 404	3 258	55,7	3,7	3,7
<b>Piekary Śląskie</b>	2,6	-	1,4	7,3	174,2	1 097	1 097	23,5	-	-
<b>Ruda Śląska</b>	9,9	2,3	5,9	33,4	324,1	10 298	10 014	117,3	34,5	27,0
<b>Rybnik</b>	26,9	11,7	11,8	24,5	414,0	7 819	7 662	239,3	24,2	23,9
<b>Siemianowice Śląskie</b>	6,1	-	4,3	3,3	254,0	739	739	79,5	0,8	0,8
<b>Sosnowiec</b>	23,3	0,1	15,6	16,8	790,7	12 108	8 716	322,2	19,3	15,2
<b>Świętochłowice</b>	2,2	-	0,2	7,8	194,2	15 588	15 428	8,0	-	-

TABLICA 12

## ZBIORY BIBLIOTECZNE – STAN, UZUPEŁNIANIE, WYDATKI

POWIAT	KSIĘGOZBIÓR					ZBIORY SPECJALNE		WYDATKI NA ZAKUP		
	Przybyło			Ubyło ogółem	stan 31.XII.2001	Ogółem	w tym audiowizualne	Książek	Zbiorów specjalnych	
	Ogółem	w tym z innych bibl.	w tym zakup ks.						Ogółem	w tym audiowizualne
	w tys. woluminów					w jedn. inw.		w tys. zł		
0	1	2	3	4	5	6	7	8	9	10
<b>Tychy</b>	11,3	-	8,7	6,8	339,2	32 900	31 659	166,9	7,3	7,3
<b>Zabrze</b>	20,7	-	6,0	63,2	263,1	9 396	9 396	116,8	5,0	5,0
<b>Żory</b>	13,7	9,2	3,8	3,3	201,9	4 427	4 266	68,0	9,9	7,2
<b>ŚWIĘTOKRZYSKIE</b>										
buski	3,3	0,1	2,9	7,3	233,6	279	279	48,1	-	-
jędrzejowski	2,4	-	1,5	1,0	365,1	577	521	31,3	-	-
kazimierski	2,1	-	2,1	0,8	173,8	-	-	27,7	-	-
kielecki	8,2	0,3	6,9	8,3	648,3	72	72	118,1	-	-
konecki	7,0	2,3	2,7	8,6	307,8	1 108	1 014	30,8	-	-
opatowski	9,5	5,8	3,3	11,5	287,6	0	0	50,0	-	-
ostrowiecki	13,3	8,5	2,9	21,4	354,0	2 048	2 048	53,3	-	-
pińczowski	2,0	0,1	0,9	5,4	207,9	1 008	1 002	21,1	-	-
sandomierski	8,9	2,2	6,1	1,9	296,0	1 896	0	93,0	0,2	-
skarżyski	3,1	-	2,4	3,7	265,5	6 709	6 702	42,7	0,9	0,1
starachowicki	3,2	0,3	2,3	4,4	304,9	3 679	3 667	43,5	3,8	2,0
staszowski	3,8	0,3	3,0	1,9	274,8	-	-	37,8	-	-
włoszczowski	2,5	-	2,4	1,1	168,9	717	717	43,7	2,1	2,1
<b>Kielce</b>	24,3	5,5	6,6	44,5	518,8	39 690	29 500	156,3	9,9	5,6
<b>WARMIŃSKO-MAZURSKIE</b>										
bartoszycki	3,4	0,1	3,0	3,2	256,1	410	330	56,6	1,6	-
braniewski	6,6	3,9	1,8	24,4	212,2	2 773	2 714	37,7	0,1	0,1
działdowski	7,7	0,0	6,6	3,8	241,2	796	796	32,2	-	-
elbląski	2,2	0,0	1,5	8,7	290,8	5 989	5 989	28,5	0,4	0,4
ełcki	3,1	0,4	2,2	4,3	222,4	475	115	40,8	0,6	0,1

TABLICA 12

## ZBIORY BIBLIOTECZNE – STAN, UZUPEŁNIANIE, WYDATKI

POWIAT	KSIĘGOZBIÓR					ZBIORY SPECJALNE		WYDATKI NA ZAKUP		
	Przybyło			Ubyło ogółem	stan 31.XII.2001	Ogółem	w tym audiowizualne	Książek	Zbiorów specjalnych	
	Ogółem	w tym z innych bibl.	w tym zakup ks.						Ogółem	w tym audiowizualne
	w tys. woluminów					w jedn. inw.		w tys. zł		
0	1	2	3	4	5	6	7	8	9	10
giżycki	6,6	0,2	5,1	7,7	348,9	1 398	1 393	98,3	0,1	0,1
iławski	3,7	0,3	3,1	2,9	319,0	2 149	1 971	60,8	0,6	-
kętrzyński	3,9	1,3	2,0	2,6	260,5	890	701	37,1	-	-
lidzbarski	7,2	4,9	1,7	6,6	212,4	862	862	33,7	-	-
mragowski	1,6	-	1,2	9,0	156,5	91	31	20,4	-	-
nidzicki	7,6	5,7	1,2	2,6	125,5	541	523	19,3	0,1	0,0
nowomiejski	3,3	-	1,9	4,0	200,4	672	672	29,9	-	-
olecko-gołdapski	2,9	-	2,5	3,6	232,7	536	531	44,8	-	-
olsztyński	5,2	0,5	4,1	11,1	457,9	2 355	2 355	77,1	0,2	0,2
ostródzki	4,8	-	3,2	9,3	364,0	2 621	2 365	53,0	1,2	0,1
piski	3,4	0,0	2,4	8,8	214,1	2 697	1 296	47,2	0,0	0,0
szczycieński	4,8	1,0	3,2	8,7	239,3	645	637	59,9	-	-
<b>Elbląg</b>	33,3	29,7	1,4	9,2	519,1	51 375	41 422	31,4	2,2	2,2
<b>Olsztyn</b>	49,8	26,3	5,1	39,1	593,0	63 956	29 577	117,7	32,7	24,9
<b>WIELKOPOLSKIE</b>										
chodzieski	4,5	-	3,4	2,3	205,1	5 482	5 473	68,8	1,4	0,9
czarnkowsko-trzcianecki	7,2	0,3	6,1	7,1	381,7	8 421	7 867	102,5	5,0	4,8
gnieźniński	9,1	3,3	4,7	21,4	413,4	11 169	11 169	96,4	0,4	0,4
gostyński	5,9	-	4,7	8,0	365,2	10 570	9 202	87,4	2,3	2,3
grodziski	3,8	-	3,6	2,4	195,3	1 341	622	60,0	-	-
jarociński	3,7	0,2	3,2	6,1	262,1	1 171	1 111	67,5	3,3	0,2
kaliski	12,7	3,9	6,3	6,6	322,4	124	117	94,4	0,0	0,0
kępiński	1,9	-	1,7	3,8	190,1	244	221	31,5	0,5	0,1
kolski	5,5	0,6	3,1	11,5	287,4	252	243	55,1	1,0	0,9

TABLICA 12

## ZBIORY BIBLIOTECZNE – STAN, UZUPEŁNIANIE, WYDATKI

POWIAT	KSIĘGOZBIÓR					ZBIORY SPECJALNE		WYDATKI NA ZAKUP		
	Przybyło			Ubyło ogółem	stan 31.XII.2001	Ogółem	w tym audiowizualne	Książek	Zbiorów specjalnych	
	Ogółem	w tym z innych bibl.	w tym zakup ks.						Ogółem	w tym audiowizualne
	w tys. woluminów					w jedn. inw.		w tys. zł		
0	1	2	3	4	5	6	7	8	9	10
koniński	7,5	-	5,6	5,3	481,0	591	579	116,9	0,5	0,5
kościański	5,1	-	3,6	3,9	315,9	7 917	7 827	58,6	0,4	0,2
krotoszyński	4,4	-	4,0	4,9	321,2	2 223	2 223	52,3	25,9	25,9
leszczyński	3,9	0,0	3,7	4,6	231,9	671	655	61,2	0,2	-
międzychodzki	2,1	0,4	1,6	10,0	153,1	339	221	27,4	0,6	0,0
nowotomyski	7,0	-	6,3	11,3	296,5	4 362	4 362	114,2	0,9	0,9
obornicki	3,1	-	2,9	6,8	164,2	6 848	2 151	43,7	-	-
ostrowski	10,6	0,2	9,4	10,4	468,4	1 116	1 052	184,0	3,0	0,7
ostrzeszowski	2,2	-	1,8	1,6	174,3	181	181	36,5	0,3	0,3
piłski	7,5	0,0	4,3	9,4	568,3	49 595	48 290	91,7	10,1	8,0
pleszewski	5,1	0,3	3,5	9,7	276,3	1 522	1 174	65,6	1,7	0,3
poznański	23,8	0,0	19,7	18,7	962,3	5 839	5 544	335,6	1,8	1,8
rawicki	5,8	-	5,5	4,1	267,2	2 450	2 450	98,8	4,2	4,2
słupecki	15,8	11,8	3,6	18,3	204,2	101	101	60,4	0,1	0,1
szamotulski	9,9	0,0	8,3	8,9	346,8	1 327	1 220	149,8	0,8	0,8
średzki	5,5	0,3	4,9	5,0	246,1	3 328	2 936	87,6	0,3	0,3
śremski	3,5	0,7	2,7	7,2	225,6	431	427	65,4	-	-
turecki	4,2	-	3,8	7,4	223,6	-	-	59,9	-	-
wągrowiecki	5,6	-	3,1	3,5	221,6	705	685	62,0	0,2	-
wolsztyński	3,3	-	2,8	6,6	205,1	14	-	45,4	0,7	-
wrzesiński	6,1	-	4,1	5,4	279,5	5 520	5 520	78,1	4,6	4,6
złotowski	5,5	0,0	3,8	6,7	286,1	4 335	3 754	69,4	0,9	0,9
<b>Kalisz</b>	5,1	0,4	2,0	5,1	302,6	25 694	19 783	38,3	0,0	-
<b>Konin</b>	10,6	3,5	0,7	21,9	325,4	28 115	27 880	19,0	7,9	2,3

TABLICA 12

## ZBIORY BIBLIOTECZNE – STAN, UZUPEŁNIANIE, WYDATKI

POWIAT	KSIĘGOZBIÓR					ZBIORY SPECJALNE		WYDATKI NA ZAKUP		
	Przybyło			Ubyło ogółem	stan 31.XII.2001	Ogółem	w tym audiowizualne	Książek	Zbiorów specjalnych	
	Ogółem	w tym z innych bibl.	w tym zakup ks.						Ogółem	w tym audiowizualne
	w tys. woluminów					w jedn. inw.		w tys. zł		
0	1	2	3	4	5	6	7	8	9	10
<b>Leszno</b>	7,9	0,1	6,4	4,5	229,0	20 261	19 863	151,6	11,7	7,5
<b>Poznań</b>	81,9	0,3	57,2	87,0	1 404,6	234 956	87 874	1 254,1	47,4	10,9
<b>ZACHODNIOPOMORSKIE</b>										
białogardzki	3,0	-	2,7	2,3	199,8	718	718	52,9	-	-
choszczeński	2,2	0,5	1,1	1,6	271,3	568	416	20,2	-	-
drawski	3,5	-	1,6	1,7	241,2	2 031	1 955	24,9	0,7	0,4
goleniowski	3,2	0,1	2,5	2,5	425,9	24 174	24 174	43,3	1,3	1,3
gryficki	3,9	-	3,7	17,0	359,8	6 557	6 398	59,3	0,5	0,5
gryfiński	7,9	1,4	3,2	3,0	419,2	8 057	8 057	62,5	9,8	9,8
kamieński	3,1	-	2,2	5,3	324,4	11 393	11 393	44,4	-	-
kołobrzeski	13,3	5,1	6,2	18,6	279,6	2 134	1 992	126,8	3,9	-
koszaliński	3,9	0,3	1,9	5,2	200,1	737	737	28,6	0,2	0,2
myśliborski	2,7	-	1,7	5,2	262,8	2 566	2 542	30,4	2,5	0,4
policki	4,3	1,4	1,8	14,8	205,3	6 840	6 785	37,6	1,5	1,5
pyrzycki	2,5	0,1	1,5	2,9	257,3	3 130	1 317	32,3	-	-
sławieński	5,0	-	3,6	5,9	229,8	138	133	59,0	0,4	0,1
stargardzki	17,2	10,0	5,4	23,1	609,0	23 800	23 800	90,3	4,5	4,5
szczecinecki	4,3	2,0	1,2	2,9	285,9	28	28	20,3	-	-
świdwiński	1,7	-	1,6	2,5	210,8	2 065	2 065	24,5	0,3	0,3
wałECKI	1,7	-	1,6	5,6	144,5	2 844	2 844	34,7	-	-
<b>Koszalin</b>	8,9	-	5,7	15,0	436,5	49 750	32 245	128,2	17,0	15,9
<b>Szczecin</b>	66,4	25,1	18,9	123,2	1 554,8	229 403	94 612	479,9	133,3	60,4
<b>Świnoujście</b>	2,7	-	2,0	2,3	184,4	10 632	10 628	48,9	2,0	2,0

TABLICA 13

## CZYTELNICY, WYPOŻYCZENIA, UDOSTĘPNIANIE

POWIAT	CZYTELNICY ogółem	WYPOŻY- CZENIA*	UDOSTĘP- NIANIE*	MIEJSCA do korzystania ze zbiorów
	w tys.	w tys. woluminów		
0	1	2	3	4
DOLNOŚLĄSKIE				
boleślawiecki	20,6	555,5	73,1	304
dzierżoniowski	25,0	506,5	150,1	421
głogowski	23,4	467,4	185,8	324
górowski	5,5	109,3	10,1	154
jaworski	13,1	232,9	107,6	319
jeleniogórski	16,9	364,8	47,6	282
kamiennogórski	10,7	230,5	36,2	193
kłodzki	47,6	1 086,6	165,5	835
legnicki	10,3	209,2	42,4	332
lubański	12,4	250,4	37,5	138
lubiński	30,5	595,3	251,0	369
lwówecki	10,9	234,6	66,9	287
milicki	6,9	157,9	23,1	105
oleśnicki	21,1	456,3	122,3	353
oławski	15,6	309,8	65,0	197
polkowicki	13,6	277,2	47,5	343
strzeliński	8,3	152,5	68,5	210
średzki	8,4	131,8	45,8	304
świdnicki	36,9	759,5	211,2	470
trzebnicki	11,7	259,8	37,7	225
wałbrzyski	15,7	361,9	95,8	389
wołowski	9,1	176,7	22,2	194
wrocławski	17,2	413,0	111,4	575
ząbkowicki	14,2	281,2	65,6	416

\* Łącznie ze zbiorami specjalnymi.

TABLICA 13

## CZYTELNICY, WYPOŻYCZENIA, UDOSTĘPNIANIE

POWIAT	CZYTELNICY ogółem	WYPOŻY- CZENIA*	UDOSTĘP- NIANIE*	MIEJSCA do korzystania ze zbiorów
	w tys.	w tys. woluminów		
0	1	2	3	4
zgorzelecki	23,2	507,9	121,9	348
złotoryjski	11,0	268,3	95,6	263
<b>Jelenia Góra</b>	23,3	428,9	102,5	92
<b>Legnica</b>	30,1	709,2	327,0	263
<b>Wałbrzych</b>	35,6	697,0	212,4	346
<b>Wrocław</b>	128,2	3 212,8	722,3	985
KUJAWSKO-POMORSKIE				
aleksandrowski	7,7	166,9	39,0	114
brodnicki	17,6	342,0	55,0	351
bydgoski	12,6	260,3	52,7	170
chełmiński	9,6	181,3	46,7	166
golubsko-dobrzyński	7,3	132,1	23,4	183
grudziądzki	6,6	142,3	26,2	143
inowrocławski	32,0	467,9	130,1	562
lipnowski	10,5	265,0	35,8	228
mogileński	8,1	191,5	33,2	163
nakielski	16,9	344,8	83,7	288
radziejowski	8,6	168,2	31,0	184
rypiński	7,9	243,9	43,6	161
sępoleński	7,4	151,9	41,0	140
świecki	16,5	263,2	36,3	217
toruński	15,9	285,8	47,7	452
tucholski	8,1	162,8	23,0	190
wąbrzeski	4,9	70,0	5,8	130
włocławski	12,6	309,4	36,9	273

\* Łącznie ze zbiorami specjalnymi.



TABLICA 13

## CZYTELNICY, WYPOŻYCZENIA, UDOSTĘPNIANIE

POWIAT	CZYTELNICY ogółem	WYPOŻY- CZENIA*	UDOSTĘP- NIANIE*	MIEJSCA do korzystania ze zbiorów
	w tys.	w tys. woluminów		
0	1	2	3	4
żniński	14,2	373,1	46,1	335
<b>Bydgoszcz</b>	52,2	868,0	276,7	530
<b>Grudziądz</b>	21,7	432,8	109,7	253
<b>Toruń</b>	43,2	851,4	209,0	437
<b>Włocławek</b>	29,7	655,2	221,1	252
LUBELSKIE				
białski	17,0	343,2	90,1	310
biłgorajski	18,0	366,8	68,0	451
chełmski	12,1	236,4	37,0	462
hrubieszowski	12,4	216,8	28,4	254
janowski	7,8	136,9	19,5	161
krasnostawski	13,1	224,0	31,2	246
kraśnicki	18,2	408,4	55,0	297
lubartowski	21,2	481,3	75,5	459
lubelski	23,3	447,1	63,6	708
łęczyński	13,6	221,5	27,5	210
łukowski	18,6	360,5	51,8	381
opolski	14,1	260,0	30,6	417
parczewski	5,3	77,9	26,8	156
puławski	29,0	520,4	69,4	252
radzyński	11,9	255,6	53,7	182
rycki	11,6	207,3	29,1	204
świdnicki	15,1	259,5	49,0	222
tomaszowski	15,5	289,7	33,6	269
włodawski	8,3	158,4	35,7	156

\* Łącznie ze zbiorami specjalnymi.

TABLICA 13

## CZYTELNICY, WYPOŻYCZENIA, UDOSTĘPNIANIE

POWIAT	CZYTELNICY ogółem	WYPOŻY- CZENIA* ogółem	UDOSTĘP- NIANIE* ogółem	MIEJSCA do korzystania ze zbiorów
	w tys.	w tys. woluminów		
0	1	2	3	4
zamojski	14,8	303,3	17,9	200
<b>Biała-Podlaska</b>	20,8	335,1	72,7	111
<b>Chełm</b>	22,6	365,6	172,8	80
<b>Lublin</b>	85,0	1 998,9	309,0	555
<b>Zamość</b>	23,0	317,0	89,2	121
LUBUSKIE				
gorzowski	7,3	160,1	17,5	216
krośnieński	11,4	221,5	61,1	295
międzyrzecki	13,1	455,6	81,0	382
nowosolski	23,8	510,1	163,5	540
słubicki	7,9	166,9	42,4	778
strzelecko-drezdenecki	7,0	228,8	36,0	187
sulęciński	5,1	108,3	21,6	255
świebodziński	8,7	215,7	51,8	184
zielonogórski	15,7	319,2	128,4	490
żagański	20,3	460,5	279,0	432
żarski	21,1	436,1	364,5	448
<b>Gorzów Wielkopolski</b>	33,2	564,2	188,9	272
<b>Zielona Góra</b>	31,8	549,2	364,2	304
ŁÓDZKIE				
bełchatowski	19,0	330,1	68,4	276
kutnowski	20,9	458,5	88,6	403
łaski	9,4	160,4	25,6	200
łęczycki	7,6	144,8	29,5	149
łowicki	9,8	159,9	35,3	176

\* Łącznie ze zbiorami specjalnymi.

TABLICA 13

## CZYTELNICY, WYPOŻYCZENIA, UDOSTĘPNIANIE

POWIAT	CZYTELNICY ogółem	WYPOŻY- CZENIA*	UDOSTĘP- NIANIE*	MIEJSCA do korzystania ze zbiorów
	w tys.	w tys. woluminów		
0	1	2	3	4
łódzki wschodni	14,2	281,9	52,3	270
opoczyński	10,2	170,2	32,2	215
pabianicki	19,6	299,1	111,4	266
pajęczański	9,6	176,1	30,3	238
piotrkowski	11,2	270,3	69,4	298
poddębicki	8,0	148,2	31,4	204
radomszczański	23,5	419,0	193,3	497
rawski	7,1	106,1	40,0	153
sieradzki	32,7	680,7	135,9	516
skierniewicki	5,6	102,9	19,4	221
tomaszowski	20,5	615,5	85,3	297
wieluński	21,2	347,7	57,8	392
wieruszowski	6,7	124,6	19,5	201
zduńskowolski	9,2	199,7	48,1	129
zgierski	27,5	464,3	69,7	443
<b>Łódź</b>	142,5	2 878,0	1 032,3	1 338
<b>Piotrków Trybunalski</b>	25,9	423,3	221,5	87
<b>Skierniewice</b>	12,8	231,8	55,3	71
<b>MAŁOPOLSKIE</b>				
bocheński	28,0	467,1	185,6	599
brzeski	17,4	407,2	34,6	323
chrzanowski	39,3	889,1	173,7	320
dąbrowski	9,8	174,8	33,3	159
gorlicki	22,7	516,5	60,7	265
krakowski	28,9	559,5	56,4	396

\* Łącznie ze zbiorami specjalnymi.

TABLICA 13

## CZYTELNICY, WYPOŻYCZENIA, UDOSTĘPNIANIE

POWIAT	CZYTELNICY ogółem	WYPOŻY- CZENIA*	UDOSTĘP- NIANIE*	MIEJSCA do korzystania ze zbiorów
	w tys.	w tys. woluminów		
0	1	2	3	4
limanowski	22,3	412,8	80,8	353
miechowski	9,2	134,6	30,6	126
myślenicki	16,1	295,4	85,0	187
nowosądecki	34,4	799,2	100,7	511
nowotarski	31,4	499,0	122,8	641
olkuski	28,3	582,7	49,5	242
oświęcimski	34,7	657,9	169,1	337
proszowicki	6,1	90,7	11,5	88
suski	15,2	260,4	28,8	337
tarnowski	31,6	694,9	66,9	614
tatrzański	10,6	201,8	48,8	170
wadowicki	23,7	446,4	101,3	420
wielicki	17,3	318,4	36,9	171
<b>Kraków</b>	185,5	3 517,5	893,1	1 258
<b>Nowy Sącz</b>	20,3	503,0	89,8	95
<b>Tarnów</b>	34,8	584,0	180,8	213
MAZOWIECKIE				
białobrzeski	4,3	94,3	32,7	154
ciechanowski	21,2	349,3	187,3	232
garwoliński	15,3	253,8	60,9	372
gostyniński	7,3	119,5	20,0	187
grodziski	10,4	182,3	30,2	156
grójecki	16,6	239,6	20,6	160
kozienicki	8,9	192,1	18,7	159

\* Łącznie ze zbiorami specjalnymi.

TABLICA 13

## CZYTELNICY, WYPOŻYCZENIA, UDOSTĘPNIANIE

POWIAT	CZYTELNICY ogółem	WYPOŻY- CZENIA*	UDOSTĘP- NIANIE*	MIEJSCA do korzystania ze zbiorów
	w tys.	w tys. woluminów		
0	1	2	3	4
legionowski	14,6	356,8	48,1	127
lipski	5,9	130,1	23,6	145
łosicki	3,7	124,9	37,3	75
makowski	7,3	124,5	24,6	190
miński	24,5	460,4	101,2	288
mławski	10,9	157,6	48,2	411
nowodworski	13,4	233,0	69,1	150
ostrołęcki	9,9	154,4	37,2	405
ostrowski	11,9	209,4	67,9	237
otwocki	20,5	346,0	36,8	273
piaseczyński	19,2	394,9	39,5	254
płocki	14,5	309,2	46,6	272
płoński	12,6	203,3	42,1	178
pruszkowski	21,7	431,9	48,5	146
przasnyski	8,0	123,5	32,0	206
przysuski	6,7	117,0	12,7	171
pułtuski	8,0	133,3	19,9	151
radomski	22,2	366,5	91,8	384
siedlecki	10,3	226,2	19,4	241
sierpecki	10,0	195,7	37,3	167
sochaczewski	13,6	232,5	41,4	168
sokołowski	9,0	158,3	12,6	207
sztybowiecki	4,8	91,7	8,6	94
warszawski	335,8	6 544,2	1 803,0	3 353

\* Łącznie ze zbiorami specjalnymi.

TABLICA 13

## CZYTELNICY, WYPOŻYCZENIA, UDOSTĘPNIANIE

POWIAT	CZYTELNICY ogółem	WYPOŻY- CZENIA*	UDOSTĘP- NIANIE*	MIEJSCA do korzystania ze zbiorów
	w tys.	w tys. woluminów		
0	1	2	3	4
warszawski zachodni	9,9	214,0	29,3	158
węgrowski	9,4	160,4	13,2	243
wołomiński	23,2	413,0	58,3	427
wyszkowski	12,0	174,1	76,0	367
zwoleński	4,5	101,5	33,8	145
żuromiński	6,1	84,0	41,5	177
żyrardowski	10,4	158,4	20,7	198
<b>Ostrołęka</b>	20,7	169,2	73,7	101
<b>Płock</b>	36,5	866,9	112,0	223
<b>Radom</b>	27,1	372,0	387,9	209
<b>Siedlce</b>	20,5	745,7	111,8	79
OPOLSKIE				
brzeski	20,8	347,9	163,1	469
głubczycki	6,9	136,3	21,8	138
kędzierzyński-kozielski	15,9	302,7	141,9	330
kluczborski	13,0	235,0	53,6	199
krakowicki	13,7	230,0	87,9	353
namysłowski	6,0	84,4	22,2	138
nyski	15,8	488,5	144,6	610
oleski	15,3	276,3	48,2	365
opolski	17,6	323,5	59,6	516
prudnicki	8,6	138,9	35,7	327
strzelecki	12,9	201,9	45,7	290
<b>Opole</b>	27,3	654,9	298,8	279

\* Łącznie ze zbiorami specjalnymi.

TABLICA 13

## CZYTELNICY, WYPOŻYCZENIA, UDOSTĘPNIANIE

POWIAT	CZYTELNICY ogółem	WYPOŻY- CZENIA*	UDOSTĘP- NIANIE*	MIEJSCA do korzystania ze zbiorów
	w tys.	w tys. woluminów		
0	1	2	3	4
<b>PODKARPACKIE</b>				
bieszczadzki	10,9	191,9	50,9	389
brzozowski	12,8	261,7	48,4	436
dębicki	26,9	576,4	77,8	407
jarosławski	15,7	249,7	53,4	363
jasielski	21,3	388,1	120,7	344
kolbuszowski	10,9	218,2	37,0	287
krośnieński	14,7	252,3	50,2	404
leżajski	13,8	300,5	68,3	286
lubaczowski	10,1	168,2	50,1	468
łańcucki	19,6	414,2	94,0	425
mielecki	23,0	459,2	85,8	451
niżański	10,9	194,2	34,2	309
przemyski	8,4	135,1	24,2	433
przeworski	10,6	172,1	35,6	321
ropczycko-sędziszowski	12,4	266,3	62,7	204
rzeszowski	29,5	610,1	88,7	830
sanocki	19,1	362,8	92,0	392
stałowowolski	24,7	470,2	79,1	286
strzyżowski	13,5	284,9	103,7	472
tarnobrzeski	9,9	164,6	30,2	237
<b>Krosno</b>	16,7	383,2	143,6	163
<b>Przemysł</b>	14,4	193,6	83,7	128
<b>Rzeszów</b>	42,0	899,8	324,6	229
<b>Tarnobrzeg</b>	15,4	299,9	131,2	146

\* Łącznie ze zbiorami specjalnymi.

TABLICA 13

## CZYTELNICY, WYPOŻYCZENIA, UDOSTĘPNIANIE

POWIAT	CZYTELNICY ogółem	WYPOŻY- CZENIA*	UDOSTĘP- NIANIE*	MIEJSCA do korzystania ze zbiorów
	w tys.	w tys. woluminów		
0	1	2	3	4
<b>PODLASKIE</b>				
augustowski	11,7	228,5	40,7	650
białostocki	21,3	426,4	71,7	486
bielski	7,6	166,1	64,5	164
grajewski	6,8	153,5	13,2	151
hajnowski	10,1	190,4	86,9	150
kolneński	5,2	127,1	25,6	140
łomżyński	7,9	181,6	17,5	242
moniecki	5,8	107,2	22,3	115
sejneński	3,9	53,5	5,3	107
siemiatycki	8,9	200,0	27,8	128
sokólski	13,5	351,7	69,5	272
suwalski	5,7	120,5	15,0	105
wysokomazowiecki	6,2	111,4	12,5	144
zambrowski	5,9	126,1	14,6	131
<b>Białystok</b>	48,8	844,2	333,2	272
<b>Łomża</b>	14,1	276,5	82,4	97
<b>Suwałki</b>	14,3	255,9	98,0	85
<b>POMORSKIE</b>				
bytowski	14,3	287,4	102,0	330
chojnicki	16,0	276,4	100,3	238
człuchowski	10,1	254,9	97,8	177
gdański	9,6	249,7	51,8	115
kartuski	15,0	367,5	123,6	223

\* Łącznie ze zbiorami specjalnymi.



TABLICA 13

## CZYTELNICY, WYPOŻYCZENIA, UDOSTĘPNIANIE

POWIAT	CZYTELNICY ogółem	WYPOŻY- CZENIA*	UDOSTĘP- NIANIE*	MIEJSCA do korzystania ze zbiorów
	w tys.	w tys. woluminów		
0	1	2	3	4
kościerski	11,4	244,5	53,1	165
kwidzyński	13,3	247,3	44,3	240
łęborski	13,0	254,3	71,7	187
malborski	15,5	343,1	71,1	222
nowodworski	7,5	127,4	26,4	136
pucki	12,1	279,2	54,7	160
słupski	13,4	307,0	105,6	289
starogardzki	19,1	419,3	203,5	208
tczewski	22,7	525,4	141,1	210
wejherowski	31,1	584,6	240,2	314
<b>Gdańsk</b>	66,4	1 598,6	756,3	669
<b>Gdynia</b>	52,0	1 055,6	600,7	404
<b>Słupsk</b>	27,1	455,6	177,4	193
<b>Sopot</b>	9,2	170,4	86,5	107
ŚLĄSKIE				
będziński	33,6	698,2	224,0	496
bielski	27,4	609,5	54,8	334
cieszyński	34,2	592,1	100,6	285
częstochoowski	16,9	350,0	27,8	371
gliwicki	23,6	573,5	74,8	279
kłobucki	12,5	241,3	45,8	247
lubliniecki	16,0	350,2	78,3	321
mikołowski	20,3	538,3	77,3	168
myszkowski	8,7	172,8	75,3	157

\* Łącznie ze zbiorami specjalnymi.

TABLICA 13

## CZYTELNICY, WYPOŻYCZENIA, UDOSTĘPNIANIE

POWIAT	CZYTELNICY ogółem	WYPOŻY- CZENIA*	UDOSTĘP- NIANIE*	MIEJSCA do korzystania ze zbiorów
	w tys.	w tys. woluminów		
0	1	2	3	4
pszczyński	24,7	460,3	62,1	256
raciborski	21,3	539,8	49,0	385
rybnicki	14,0	323,8	22,6	207
tarnogórski	33,3	610,0	120,3	377
tyski	9,1	206,2	20,8	116
wodzisławski	34,6	833,6	193,6	410
zawierciański	26,8	841,5	74,1	297
żywiecki	24,7	425,4	59,3	367
<b>Bielsko-Biała</b>	46,3	1 086,1	404,3	285
<b>Bytom</b>	25,8	520,4	77,2	204
<b>Chorzów</b>	23,9	507,3	148,5	252
<b>Częstochowa</b>	66,2	1 192,6	447,5	444
<b>Dąbrowa Górnicza</b>	37,7	590,7	379,0	263
<b>Gliwice</b>	40,6	992,8	134,1	344
<b>Jastrzębie-Zdrój</b>	34,9	915,4	111,2	214
<b>Jaworzno</b>	28,9	604,8	131,2	206
<b>Katowice</b>	109,0	2 161,0	540,8	776
<b>Mysłowice</b>	17,6	330,9	89,5	191
<b>Piekary Śląskie</b>	10,4	295,2	107,8	137
<b>Ruda Śląska</b>	28,7	540,5	54,8	206
<b>Rybnik</b>	36,2	735,9	227,7	303
<b>Siemianowice Śląskie</b>	15,0	280,3	43,5	175
<b>Sosnowiec</b>	63,0	1 425,6	452,4	489
<b>Świętochłowice</b>	10,4	256,9	77,2	97

\* Łącznie ze zbiorami specjalnymi.

TABLICA 13

## CZYTELNICY, WYPOŻYCZENIA, UDOSTĘPNIANIE

POWIAT	CZYTELNICY ogółem	WYPOŻY- CZENIA* ogółem	UDOSTĘP- NIANIE* ogółem	MIEJSCA do korzystania ze zbiorów
	w tys.	w tys. woluminów		
0	1	2	3	4
<b>Tychy</b>	35,3	659,9	267,9	273
<b>Zabrze</b>	39,4	838,0	177,6	184
<b>Żory</b>	15,2	386,1	101,3	197
ŚWIĘTOKRZYSKIE				
buski	9,6	143,5	18,2	170
jędrzejowski	13,0	246,5	40,4	289
kazimierski	4,2	77,3	18,8	146
kielecki	23,9	475,3	87,3	499
konecki	15,0	259,7	129,3	286
opatowski	9,2	182,6	21,9	240
ostrowiecki	20,4	349,7	232,3	239
pińczowski	7,6	127,0	45,6	153
sandomierski	13,8	248,2	59,1	257
skarżyski	11,4	193,6	105,4	192
starachowicki	16,7	269,2	92,0	307
staszowski	9,7	198,4	47,9	187
włoszczowski	7,7	131,6	21,1	148
<b>Kielce</b>	57,6	1 249,3	579,0	248
WARMIŃSKO-MAZURSKIE				
bartoszycki	11,1	229,9	61,0	212
braniewski	8,6	172,2	70,6	210
działdowski	13,1	289,9	37,0	233
elbląski	9,1	148,8	72,4	222
ełcki	13,8	240,5	24,2	155

\* Łącznie ze zbiorami specjalnymi.

TABLICA 13

## CZYTELNICY, WYPOŻYCZENIA, UDOSTĘPNIANIE

POWIAT	CZYTELNICY ogółem	WYPOŻY- CZENIA*	UDOSTĘP- NIANIE*	MIEJSCA do korzystania ze zbiorów
	w tys.	w tys. woluminów		
0	1	2	3	4
giżycki	16,6	347,9	64,5	283
iławski	17,1	324,6	69,0	245
kętrzyński	13,5	343,1	133,8	385
lidzbarski	8,7	197,1	55,9	220
mragowski	7,7	113,2	27,4	140
nidzicki	5,7	107,3	48,0	203
nowomiejski	6,9	148,1	50,0	237
olecko-gołdapski	9,9	221,6	51,5	212
olsztyński	19,4	362,0	118,9	624
ostródzki	20,0	387,7	132,3	388
piski	8,9	178,8	45,4	176
szczycieński	12,8	278,6	130,9	339
<b>Elbląg</b>	38,4	542,1	316,7	284
<b>Olsztyn</b>	53,2	699,9	447,3	418
WIELKOPOLSKIE				
chodzieski	9,4	238,4	273,8	153
czarnkowsko-trzcianecki	16,8	371,3	140,7	446
gnieźnieński	23,8	464,5	152,9	308
gostyński	14,5	332,8	73,9	285
grodziski	9,3	249,3	78,7	200
jarociński	12,6	300,0	55,7	243
kaliski	12,7	220,6	19,6	324
kępiński	7,7	142,6	24,7	220
kolski	12,7	249,3	57,4	231

\* Łącznie ze zbiorami specjalnymi.

TABLICA 13

## CZYTELNICY, WYPOŻYCZENIA, UDOSTĘPNIANIE

POWIAT	CZYTELNICY ogółem	WYPOŻY- CZENIA*	UDOSTĘP- NIANIE*	MIEJSCA do korzystania ze zbiorów
	w tys.	w tys. woluminów		
0	1	2	3	4
koniński	16,0	394,6	34,1	300
kościański	15,3	329,3	70,6	238
krotoszyński	14,7	425,6	41,9	232
leszczyński	7,6	148,0	19,7	190
międzychodzki	8,2	139,3	16,3	145
nowotomyski	16,9	396,0	109,8	280
obornicki	12,2	243,2	51,0	193
ostrowski	29,6	625,7	88,3	387
ostrzeszowski	7,4	117,3	25,5	177
piłski	31,9	739,8	214,2	418
pleszewski	14,9	291,3	76,9	210
poznański	49,3	1 091,5	130,5	592
rawicki	13,0	268,9	59,2	196
słupecki	7,8	129,0	29,7	211
szamotulski	18,8	397,9	128,0	193
średzki	12,7	275,8	55,2	144
śremski	10,6	278,9	57,1	139
turecki	11,2	200,7	16,9	246
wągrowiecki	11,7	258,4	73,8	186
wolsztyński	8,1	150,7	53,1	195
wrzesiński	13,5	295,2	43,6	292
złotowski	13,6	216,1	61,4	235
<b>Kalisz</b>	17,6	317,2	42,9	142
<b>Konin</b>	19,0	331,1	52,1	156

\* Łącznie ze zbiorami specjalnymi.

TABLICA 13

## CZYTELNICY, WYPOŻYCZENIA, UDOSTĘPNIANIE

POWIAT	CZYTELNICY ogółem	WYPOŻY- CZENIA*	UDOSTĘP- NIANIE*	MIEJSCA do korzystania ze zbiorów
	w tys.	w tys. woluminów		
0	1	2	3	4
<b>Leszno</b>	17,9	419,0	153,0	163
<b>Poznań</b>	111,0	2 378,9	532,5	795
ZACHODNIOPOMORSKIE				
białogardzki	6,5	132,0	50,3	160
choszczeński	6,9	205,7	70,1	291
drawski	7,9	128,6	49,7	247
goleniowski	18,6	515,3	279,6	551
gryficki	16,5	375,2	194,4	458
gryfiński	18,5	430,1	287,9	374
kamieński	16,0	293,6	196,3	316
kołobrzeski	15,2	297,0	192,6	232
koszaliński	8,3	143,4	78,7	362
myśliborski	11,6	293,8	101,8	339
policki	12,8	548,1	101,8	223
pyrzycki	10,3	194,2	136,2	281
sławieński	11,1	213,0	78,2	198
stargardzki	29,2	642,2	521,0	598
szczecinecki	15,2	234,7	138,9	281
świdwiński	6,8	122,0	80,2	301
wąlecki	6,7	115,3	78,9	158
<b>Koszalin</b>	31,1	444,7	258,8	368
<b>Szczecin</b>	88,5	1 361,8	762,3	1 117
<b>Świnoujście</b>	7,5	179,4	76,9	86

\* Łącznie ze zbiorami specjalnymi.

TABLICA 14

## PRACOWNICY DZIAŁALNOŚCI PODSTAWOWEJ

POWIAT	OGÓŁEM	PEŁNOZA- TRUDNIENI	Z KWALIFIKACJAMI BIBLIOTEKARSKIMI	
			wyższymi	średnimi
0	1	2	3	4
DOLNOŚLĄSKIE				
bolesławiecki	35	26	2	17
dzierżoniowski	50	38	8	24
głogowski	39	33	6	13
górowski	20	15	3	15
jaworski	33	26	6	12
jeleniogórski	29	13	1	4
kamiennogórski	15	15	1	8
kłodzki	98	75	18	52
legnicki	27	21	4	17
lubański	28	24	3	15
lubiński	55	38	9	30
lwówecki	35	23	1	17
milicki	18	15	2	6
oleśnicki	43	35	11	24
oławski	31	20	4	23
polkowicki	45	29	2	20
strzeliński	21	14	1	10
średzki	24	11	-	11
świdnicki	66	46	13	37
trzebnicki	23	15	3	18
wałbrzyski	40	29	1	16
wołowski	21	19	3	15
wrocławski	53	32	6	34
ząbkowicki	42	26	5	20

TABLICA 14

## PRACOWNICY DZIAŁALNOŚCI PODSTAWOWEJ

POWIAT	OGÓŁEM	PEŁNOZA- TRUDNIENI	Z KWALIFIKACJAMI BIBLIOTEKARSKIMI	
			wyższymi	średnimi
0	1	2	3	4
zgorzelecki	48	40	10	29
złotoryjski	26	21	2	18
<b>Jelenia Góra</b>	35	33	14	21
<b>Legnica</b>	79	76	25	44
<b>Wałbrzych</b>	62	57	13	32
<b>Wrocław</b>	248	239	87	144
KUJAWSKO-POMORSKIE				
aleksandrowski	19	14	4	7
brodnicki	40	21	6	20
bydgoski	28	18	5	10
chełmiński	23	15	3	11
golubsko-dobrzyński	25	16	2	8
grudziądzki	13	8	3	5
inowrocławski	69	47	21	31
lipnowski	27	21	2	16
mogileński	19	13	4	11
nakielski	39	25	9	19
radziejowski	21	18	2	14
rypiński	25	10	3	14
sępoleński	23	16	2	14
świecki	40	24	3	21
toruński	40	30	6	21
tucholski	25	13	2	11
wąbrzeski	17	10	2	8
włocławski	36	20	4	14



TABLICA 14

## PRACOWNICY DZIAŁALNOŚCI PODSTAWOWEJ

POWIAT	OGÓŁEM	PEŁNOZA- TRUDNIENI	Z KWALIFIKACJAMI BIBLIOTEKARSKIMI	
			wyższymi	średnimi
0	1	2	3	4
żniński	37	23	2	20
<b>Bydgoszcz</b>	111	87	47	30
<b>Grudziądz</b>	38	34	13	21
<b>Toruń</b>	95	87	37	40
<b>Włocławek</b>	50	49	16	21
LUBELSKIE				
białski	58	29	5	19
biłgorajski	54	33	7	42
chełmski	43	24	4	25
hrubieszowski	38	20	9	21
janowski	23	18	-	14
krasnostawski	41	28	7	29
kraśnicki	50	25	5	33
lubartowski	51	35	4	36
lubelski	77	35	11	35
łęczyński	28	20	6	11
łukowski	41	33	3	17
opolski	41	23	2	25
parczewski	26	15	5	11
puławski	49	39	3	35
radzyński	34	18	3	17
rycki	27	14	3	16
świdnicki	29	21	7	13
tomaszowski	41	26	5	34
włodawski	29	15	6	12

TABLICA 14

## PRACOWNICY DZIAŁALNOŚCI PODSTAWOWEJ

POWIAT	OGÓŁEM	PEŁNOZA- TRUDNIENI	Z KWALIFIKACJAMI BIBLIOTEKARSKIMI	
			wyższymi	średnimi
0	1	2	3	4
zamojski	43	26	4	28
<b>Biała Podlaska</b>	42	42	19	22
<b>Chełm</b>	61	60	19	21
<b>Lublin</b>	158	152	46	77
<b>Zamość</b>	44	41	16	24
LUBUSKIE				
gorzowski	18	12	1	6
krośnieński	27	18	5	12
międzyrzecki	29	14	1	10
nowosolski	65	45	9	38
słubicki	25	15	3	9
strzelecko-drezdenecki	22	10	2	6
sulęciński	18	9	-	7
świebodziński	21	12	2	14
zielonogórski	37	22	4	14
żagański	42	27	3	28
żarski	47	39	7	27
<b>Gorzów Wielkopolski</b>	74	63	14	40
<b>Zielona Góra</b>	59	53	41	15
ŁÓDZKIE				
bełchatowski	49	39	7	25
kutnowski	61	48	10	19
łaski	32	16	2	11
łęczycki	24	18	3	12
łowicki	31	20	6	19

TABLICA 14

## PRACOWNICY DZIAŁALNOŚCI PODSTAWOWEJ

POWIAT	OGÓŁEM	PEŁNOZA- TRUDNIENI	Z KWALIFIKACJAMI BIBLIOTEKARSKIMI	
			wyższymi	średnimi
0	1	2	3	4
łódzki wschodni	35	27	5	20
opoczyński	30	20	2	12
pabianicki	38	31	3	15
pajęczański	33	14	2	12
piotrkowski	44	13	3	10
poddębicki	38	19	3	7
radomszczański	46	33	13	16
rawski	22	16	3	7
sieradzki	67	48	16	14
skierniewicki	25	14	3	5
tomaszowski	41	29	8	16
wieluński	50	25	9	16
wieruszowski	31	15	2	11
zduńskowolski	29	18	8	6
zgierski	71	44	11	35
<b>Łódź</b>	372	329	106	163
<b>Piotrków Trybunalski</b>	29	27	8	17
<b>Skierniewice</b>	28	26	11	17
MAŁOPOLSKIE				
bocheński	60	34	10	23
brzeski	42	27	1	21
chrzanowski	79	62	17	44
dąbrowski	26	12	2	11
gorlicki	51	26	6	19
krakowski	77	37	7	35

TABLICA 14

## PRACOWNICY DZIAŁALNOŚCI PODSTAWOWEJ

POWIAT	OGÓŁEM	PEŁNOZA- TRUDNIENI	Z KWALIFIKACJAMI BIBLIOTEKARSKIMI	
			wyższymi	średnimi
0	1	2	3	4
limanowski	48	27	11	19
miechowski	29	15	6	9
myślenicki	43	23	4	20
nowosądecki	79	37	10	36
nowotarski	75	28	3	38
olkuski	71	47	6	26
oświęcimski	75	43	20	33
proszowicki	20	11	1	11
suski	43	24	3	22
tarnowski	77	45	4	46
tatrzański	24	12	3	11
wadowicki	64	31	11	24
wielicki	41	27	6	22
<b>Kraków</b>	304	247	140	111
<b>Nowy Sącz</b>	37	35	15	17
<b>Tarnów</b>	59	58	18	29
MAZOWIECKIE				
białobrzeski	20	14	1	8
ciechanowski	40	33	14	17
garwoliński	39	26	3	23
gostyniński	20	19	8	3
grodziski	25	19	2	11
grójecki	32	23	4	16
kozienicki	34	23	3	12

TABLICA 14

## PRACOWNICY DZIAŁALNOŚCI PODSTAWOWEJ

POWIAT	OGÓŁEM	PEŁNOZA- TRUDNIENI	Z KWALIFIKACJAMI BIBLIOTEKARSKIMI	
			wyższymi	średnimi
0	1	2	3	4
legionowski	33	22	2	19
lipski	21	13	2	10
łosicki	15	9	-	8
makowski	33	24	2	19
miński	57	35	12	21
mławski	35	25	4	18
nowodworski	33	21	6	14
ostrołęcki	45	27	4	14
ostrowski	33	25	1	21
otwocki	48	34	4	18
piaseczyński	42	26	5	18
płocki	44	30	8	10
płoński	31	21	4	13
pruszkowski	52	38	6	24
przasnyski	29	19	2	20
przysuski	22	17	4	8
pułtuski	24	19	6	11
radomski	64	29	14	31
siedlecki	32	17	1	15
sierpecki	27	22	5	14
sochaczewski	33	23	5	10
sokołowski	30	20	3	10
szydłowiecki	18	11	2	11
warszawski	854	715	230	324

TABLICA 14

## PRACOWNICY DZIAŁALNOŚCI PODSTAWOWEJ

POWIAT	OGÓŁEM	PEŁNOZA- TRUDNIENI	Z KWALIFIKACJAMI BIBLIOTEKARSKIMI	
			wyższymi	średnimi
0	1	2	3	4
warszawski zachodni	28	16	2	15
węgrowski	34	18	4	15
wołomiński	56	37	7	37
wyszkowski	43	31	6	20
zwoleński	19	11	3	9
żuromiński	24	15	1	13
żyrardowski	28	21	5	11
<b>Ostrołęka</b>	34	34	9	22
<b>Płock</b>	86	82	38	21
<b>Radom</b>	50	47	17	33
<b>Siedlce</b>	24	24	8	9
OPOLSKIE				
brzeski	54	27	7	24
głubczycki	18	9	2	9
kędzierzyński-kozielski	42	28	6	17
kluczborski	33	16	4	12
krapkowicki	49	19	3	24
namysłowski	20	12	1	5
nyski	67	44	8	32
oleski	39	17	6	10
opolski	59	24	3	15
prudnicki	28	13	-	13
strzelecki	35	22	4	7
<b>Opole</b>	92	72	32	29

TABLICA 14

## PRACOWNICY DZIAŁALNOŚCI PODSTAWOWEJ

POWIAT	OGÓŁEM	PEŁNOZA- TRUDNIENI	Z KWALIFIKACJAMI BIBLIOTEKARSKIMI	
			wyższymi	średnimi
0	1	2	3	4
PODKARPACKIE				
bieszczadzki	48	25	2	24
brzozowski	44	16	5	22
dębicki	64	40	3	41
jarosławski	52	27	3	33
jasielski	48	28	7	23
kolbuszowski	38	24	3	22
krośnieński	42	16	6	19
leżajski	39	28	-	25
lubaczowski	35	12	3	19
łańcucki	48	23	9	38
mielecki	59	34	5	29
niżański	35	27	3	16
przemyski	43	12	-	18
przeworski	46	19	2	19
ropczycko-sędziszowski	38	24	3	25
rzeszowski	95	34	4	60
sanocki	58	27	6	37
stalowowolski	52	45	14	29
strzyżowski	43	21	3	32
tarnobrzeski	27	16	-	15
<b>Krosno</b>	37	34	18	19
<b>Przemysł</b>	30	28	12	14
<b>Rzeszów</b>	81	79	18	48
<b>Tarnobrzeg</b>	38	37	10	24

TABLICA 14

## PRACOWNICY DZIAŁALNOŚCI PODSTAWOWEJ

POWIAT	OGÓŁEM	PEŁNOZA- TRUDNIENI	Z KWALIFIKACJAMI BIBLIOTEKARSKIMI	
			wyższymi	średnimi
0	1	2	3	4
PODLASKIE				
augustowski	33	22	2	23
białostocki	52	40	5	37
bielski	19	18	4	11
grajewski	18	16	1	11
hajnowski	28	25	3	17
kolneński	22	19	3	11
łomżyński	26	24	3	16
moniecki	20	16	5	9
sejneński	11	5	-	8
siemiatycki	21	21	1	16
sokólski	43	34	3	32
suwalski	23	13	-	12
wysokomazowiecki	21	15	1	14
zambrowski	15	11	-	12
<b>Białystok</b>	97	96	39	43
<b>Łomża</b>	29	28	3	21
<b>Suwałki</b>	24	24	4	17
POMORSKIE				
bytowski	37	22	5	25
chojnicki	44	23	8	21
człuchowski	32	19	3	18
gdański	23	9	5	9
kartuski	38	29	6	27



TABLICA 14

## PRACOWNICY DZIAŁALNOŚCI PODSTAWOWEJ

POWIAT	OGÓŁEM	PEŁNOZA- TRUDNIENI	Z KWALIFIKACJAMI BIBLIOTEKARSKIMI	
			wyższymi	średnimi
0	1	2	3	4
kościerski	24	19	2	20
kwidzyński	32	23	6	14
łęborski	25	18	6	10
malborski	39	25	6	17
nowodworski	23	13	2	11
pucki	34	19	6	19
słupski	33	22	2	19
starogardzki	38	30	10	23
tczewski	49	32	8	25
wejherowski	61	49	9	39
<b>Gdańsk</b>	153	139	54	75
<b>Gdynia</b>	105	79	23	59
<b>Słupsk</b>	54	51	18	28
<b>Sopot</b>	23	22	6	17
ŚLĄSKIE				
będziński	79	59	14	36
bielski	72	41	12	26
cieszyński	70	53	17	17
częstochoowski	51	25	1	16
gliwicki	47	33	1	19
kłobucki	32	22	3	13
lubliniecki	48	26	3	14
mikołowski	44	26	7	8
myszkowski	24	11	4	9

TABLICA 14

## PRACOWNICY DZIAŁALNOŚCI PODSTAWOWEJ

POWIAT	OGÓŁEM	PEŁNOZA- TRUDNIENI	Z KWALIFIKACJAMI BIBLIOTEKARSKIMI	
			wyższymi	średnimi
0	1	2	3	4
pszczyński	50	23	5	15
raciborski	52	35	8	24
rybnicki	34	15	1	8
tarnogórski	64	34	9	25
tyski	16	13	1	9
wodzisławski	58	38	5	27
zawierciański	68	43	13	20
żywiecki	63	38	5	32
<b>Bielsko-Biała</b>	93	82	25	32
<b>Bytom</b>	62	62	20	35
<b>Chorzów</b>	42	39	6	28
<b>Częstochowa</b>	89	62	20	51
<b>Dąbrowa Górnicza</b>	69	45	12	32
<b>Gliwice</b>	75	54	11	34
<b>Jastrzębie-Zdrój</b>	56	53	8	29
<b>Jaworzno</b>	47	38	9	24
<b>Katowice</b>	269	258	67	90
<b>Mysłowice</b>	35	27	3	23
<b>Piekary Śląskie</b>	26	21	6	12
<b>Ruda Śląska</b>	53	44	7	23
<b>Rybnik</b>	65	53	11	42
<b>Siemianowice Śląskie</b>	29	23	4	21
<b>Sosnowiec</b>	115	108	34	60
<b>Świętochłowice</b>	20	17	3	14

TABLICA 14

## PRACOWNICY DZIAŁALNOŚCI PODSTAWOWEJ

POWIAT	OGÓŁEM	PEŁNOZA- TRUDNIENI	Z KWALIFIKACJAMI BIBLIOTEKARSKIMI	
			wyższymi	średnimi
0	1	2	3	4
<b>Tychy</b>	64	46	17	30
<b>Zabrze</b>	52	47	13	26
<b>Żory</b>	29	25	6	15
ŚWIĘTOKRZYSKIE				
buski	24	12	5	17
jędrzejowski	40	25	7	21
kazimierski	20	13	1	11
kielecki	69	46	14	36
konecki	38	24	5	24
opatowski	32	25	4	13
ostrowiecki	43	34	8	29
pińczowski	26	16	6	12
sandomierski	39	28	7	21
skarżyski	26	19	9	13
starachowicki	43	27	12	19
staszowski	31	25	8	20
włoszczowski	22	14	7	10
<b>Kielce</b>	90	89	56	30
WARMIŃSKO-MAZURSKIE				
bartoszycki	28	18	2	18
braniewski	24	17	6	6
działdowski	35	23	4	10
elbląski	26	16	7	14
ełcki	22	19	4	11

TABLICA 14

## PRACOWNICY DZIAŁALNOŚCI PODSTAWOWEJ

POWIAT	OGÓŁEM	PEŁNOZA- TRUDNIENI	Z KWALIFIKACJAMI BIBLIOTEKARSKIMI	
			wyższymi	średnimi
0	1	2	3	4
giżycki	40	33	5	24
iławski	33	24	3	18
kętrzyński	41	28	3	24
lidzbarski	25	17	5	16
mragowski	21	15	3	12
nidzicki	18	16	3	9
nowomiejski	25	14	2	17
olecko-gołdapski	23	19	4	11
olsztyński	58	33	8	31
ostródzki	46	23	12	18
piski	27	16	1	12
szczycieński	35	21	2	19
<b>Elbląg</b>	68	66	24	28
<b>Olsztyn</b>	99	87	58	32
WIELKOPOLSKIE				
chodzieski	22	18	2	15
czarnkowsko-trzcianecki	52	33	2	32
gnieźnieński	44	37	9	32
gostyński	32	21	4	20
grodziski	26	16	2	15
jarociński	35	29	12	19
kaliski	36	22	3	13
kępiński	20	17	2	13
kolski	39	30	6	23

TABLICA 14

## PRACOWNICY DZIAŁALNOŚCI PODSTAWOWEJ

POWIAT	OGÓŁEM	PEŁNOZA- TRUDNIENI	Z KWALIFIKACJAMI BIBLIOTEKARSKIMI	
			wyższymi	średnimi
0	1	2	3	4
koniński	43	35	2	24
kościański	39	25	9	20
krotoszyński	39	20	3	27
leszczyński	24	16	1	14
międzychodzki	16	11	1	12
nowotomyski	48	28	2	27
obornicki	22	14	4	15
ostrowski	69	48	10	37
ostrzeszowski	19	15	1	12
piłski	74	64	14	41
pleszewski	29	19	1	15
poznański	115	73	17	62
rawicki	27	23	4	20
słupecki	24	18	4	13
szamotulski	39	27	8	19
średzki	30	24	6	21
śremski	24	16	2	19
turecki	34	22	7	15
wągrowiecki	35	22	3	17
wolsztyński	25	9	2	18
wrzesiński	30	16	3	21
złotowski	32	24	2	26
<b>Kalisz</b>	37	35	14	13
<b>Konin</b>	33	30	14	17

TABLICA 14

## PRACOWNICY DZIAŁALNOŚCI PODSTAWOWEJ

POWIAT	OGÓŁEM	PEŁNOZA- TRUDNIENI	Z KWALIFIKACJAMI BIBLIOTEKARSKIMI	
			wyższymi	średnimi
0	1	2	3	4
<b>Leszno</b>	30	25	7	20
<b>Poznań</b>	237	217	68	91
ZACHODNIOPOMORSKIE				
białogardzki	18	18	2	12
choszczeński	29	13	4	12
drawski	25	18	3	16
goleniowski	44	26	5	21
gryficki	41	34	4	18
gryfiński	51	34	5	36
kamieński	35	19	5	11
kołobrzeski	35	23	5	19
koszaliński	32	16	2	15
myśliborski	34	22	1	17
policki	29	27	1	14
pyrzycki	28	17	2	14
sławieński	22	21	4	15
stargardzki	63	37	6	27
szczecinecki	33	28	2	23
świdwiński	22	21	1	16
wątecki	11	11	2	8
<b>Koszalin</b>	63	59	20	28
<b>Szczecin</b>	209	194	67	45
<b>Świnoujście</b>	16	13	2	9

TABLICA 15

## WSKAŹNIKI BAZY MATERIALNO-ORGANIZACYJNEJ

POWIAT	MIESZKAŃCY na 1 placówkę	CZYTELNICY na 1 placówkę	WOLUMINY	ZAKUP KSIĄŻEK w wol.
			na 100 mieszkańców	
0	1	2	3	4
DOLNOŚLĄSKIE				
bolesławiecki	3 919	895	396	9,4
dzierżoniowski	4 455	1 000	372	5,6
głogowski	4 839	1 233	285	2,8
górowski	3 159	460	471	3,9
jaworski	3 204	768	441	3,0
jeleniogórski	2 482	626	527	5,4
kamiennogórski	4 063	892	347	2,7
kłodzki	3 263	865	548	4,4
legnicki	2 853	541	448	6,2
lubański	3 309	689	460	2,9
lubiński	4 400	1 220	285	2,6
lwówecki	1 968	420	567	4,6
milicki	3 411	627	405	5,9
oleśnicki	4 576	916	371	6,3
oławski	4 534	976	296	2,5
polkowicki	2 847	616	426	6,5
strzeliński	3 538	642	399	4,9
średzki	2 749	466	414	2,2
świdnicki	5 588	1 230	310	3,2
trzebnicki	5 503	836	366	3,3
wałbrzyski	2 579	653	509	7,3
wołowski	3 826	700	395	4,7
wrocławski	2 326	419	484	6,6
ząbkowicki	2 593	507	567	7,9

TABLICA 15

## WSKAŹNIKI BAZY MATERIALNO-ORGANIZACYJNEJ

POWIAT	MIESZKAŃCY na 1 placówkę	CZYTELNICY na 1 placówkę	WOLUMINY	ZAKUP KSIĄŻEK w wol.
			na 100 mieszkańców	
0	1	2	3	4
zgorzelecki	3 574	829	398	3,9
złotoryjski	2 490	578	527	4,8
<b>Jelenia Góra</b>	10 266	2 584	324	3,1
<b>Legnica</b>	6 407	1 770	341	4,1
<b>Wałbrzych</b>	8 357	2 224	308	5,5
<b>Wrocław</b>	9 463	1 913	249	8,0
KUJAWSKO-POMORSKIE				
aleksandrowski	3 796	516	390	4,0
brodnicki	2 368	549	353	7,7
bydgoski	4 181	599	318	3,8
chełmiński	3 337	602	417	6,3
golubsko-dobrzyński	2 404	385	504	4,8
grudziądzki	2 787	471	313	5,2
inowrocławski	4 130	781	428	4,6
lipnowski	3 432	527	428	4,2
mogileński	4 743	808	358	5,9
nakielski	3 722	735	334	4,6
radziejowski	3 389	659	455	5,9
rypiński	2 288	397	500	6,5
sępoleński	3 487	617	486	4,5
świecki	4 016	659	330	6,3
toruński	2 810	531	394	6,2
tucholski	2 534	425	429	4,5
wąbrzeski	2 576	352	365	4,3
włocławski	2 798	407	408	2,5



TABLICA 15

## WSKAŹNIKI BAZY MATERIALNO-ORGANIZACYJNEJ

POWIAT	MIESZKAŃCY na 1 placówkę	CZYTELNICY na 1 placówkę	WOLUMINY	ZAKUP KSIĄŻEK w wol.
			na 100 mieszkańców	
0	1	2	3	4
żniński	3 400	675	456	8,7
<b>Bydgoszcz</b>	10 357	1 410	281	7,3
<b>Grudziądz</b>	9 261	1 977	224	4,5
<b>Toruń</b>	11 411	2 399	383	1,1
<b>Włocławek</b>	7 680	1 854	262	3,2
LUBELSKIE				
białski	2 540	369	369	3,8
biłgorajski	2 784	474	389	3,6
chełmski	2 222	355	480	5,8
hrubieszowski	2 831	476	434	4,3
janowski	2 753	434	338	3,7
krasnostawski	3 204	524	385	5,1
kraśnicki	3 542	629	268	5,5
lubartowski	2 378	544	374	7,8
lubelski	2 351	402	363	7,8
łęczyński	3 042	716	312	9,8
łukowski	3 831	642	321	3,9
opolski	2 253	486	361	5,2
parczewski	1 749	240	437	5,7
puławski	3 950	937	264	6,4
radzyński	3 029	565	285	2,6
rycki	3 291	610	326	6,6
świdnicki	4 327	890	250	4,4
tomaszowski	3 548	596	406	2,7
włodawski	2 352	464	484	4,6

TABLICA 15

## WSKAŹNIKI BAZY MATERIALNO-ORGANIZACYJNEJ

POWIAT	MIESZKAŃCY na 1 placówkę	CZYTELNICY na 1 placówkę	WOLUMINY	ZAKUP KSIĄŻEK w wol.
			na 100 mieszkańców	
0	1	2	3	4
zamojski	3 200	422	387	5,4
<b>Biała Podlaska</b>	8 475	2 977	338	1,4
<b>Chełm</b>	11 802	3 772	278	0,8
<b>Lublin</b>	10 728	2 577	217	7,8
<b>Zamość</b>	5 729	1 916	366	1,6
LUBUSKIE				
gorzowski	4 236	489	293	3,4
krośnieński	2 591	496	433	3,4
międzyrzecki	2 767	596	437	2,0
nowosolski	3 750	700	403	4,1
słubicki	3 178	528	397	5,1
strzelecko-drezdenecki	3 212	436	333	3,1
sulęciński	2 769	395	440	3,8
świebodziński	3 856	578	329	9,0
zielonogórski	2 907	524	406	4,7
żagański	2 761	654	515	2,5
żarski	3 635	755	376	3,5
<b>Gorzów Wielkopolski</b>	7 896	2 072	326	3,8
<b>Zielona Góra</b>	7 943	2 120	368	7,0
ŁÓDZKIE				
bełchatowski	5 282	906	288	3,4
kutnowski	3 563	673	391	4,8
łaski	2 925	521	483	2,3
łęczycki	3 749	504	416	4,8
łowicki	4 742	545	266	4,4

TABLICA 15

## WSKAŹNIKI BAZY MATERIALNO-ORGANIZACYJNEJ

POWIAT	MIESZKAŃCY na 1 placówkę	CZYTELNICY na 1 placówkę	WOLUMINY	ZAKUP KSIĄŻEK w wol.
			na 100 mieszkańców	
0	1	2	3	4
łódzki wschodni	4 889	747	324	4,6
opoczyński	3 842	488	302	2,5
pabianicki	6 351	1 032	278	1,1
pajęczański	2 201	385	429	4,7
piotrkowski	2 417	296	402	5,7
poddębicki	1 835	335	572	5,2
radomszczański	3 950	757	329	4,2
rawski	3 658	504	310	5,3
sieradzki	2 841	744	446	7,1
skierniewicki	1 929	281	501	3,9
tomaszowski	4 985	820	314	5,0
wieluński	2 451	643	448	6,3
wieruszowski	1 777	280	440	4,1
zduńskowolski	4 309	573	358	1,3
zgierski	4 025	688	355	2,1
<b>Łódź</b>	9 253	1 676	279	5,6
<b>Piotrków Trybunalski</b>	26 990	8 622	347	2,1
<b>Skierniewice</b>	8 212	2 138	465	7,9
<b>MAŁOPOLSKIE</b>				
bocheński	2 594	738	413	4,2
brzeski	3 107	601	423	7,4
chrzanowski	3 439	1 035	426	4,3
dąbrowski	3 274	543	332	3,6
gorlicki	3 614	758	354	4,4
krakowski	3 954	481	263	2,9

TABLICA 15

## WSKAŹNIKI BAZY MATERIALNO-ORGANIZACYJNEJ

POWIAT	MIESZKAŃCY na 1 placówkę	CZYTELNICY na 1 placówkę	WOLUMINY	ZAKUP KSIĄŻEK w wol.
			na 100 mieszkańców	
0	1	2	3	4
limanowski	3 232	602	369	5,3
miechowski	3 282	577	364	3,2
myślenicki	4 222	596	206	3,1
nowosądecki	3 089	547	359	5,0
nowotarski	3 011	524	341	3,6
olkuski	3 529	808	416	5,5
oświęcimski	4 069	913	333	7,2
proszowicki	3 446	466	281	2,9
suski	2 265	422	435	4,9
tarnowski	3 033	526	424	5,3
tatrzański	3 895	621	358	2,8
wadowicki	3 240	494	315	5,5
wielicki	5 057	865	250	5,2
<b>Kraków</b>	10 582	2 650	262	6,3
<b>Nowy Sącz</b>	12 066	2 901	333	6,8
<b>Tarnów</b>	8 073	2 319	323	3,7
MAZOWIECKIE				
białobrzeski	2 445	307	355	5,0
ciechanowski	4 696	1 061	387	2,7
garwoliński	3 751	528	325	4,4
gostyniński	3 293	488	388	6,1
grodziski	4 882	691	241	5,0
grójecki	4 718	723	286	3,8
kozienski	3 690	496	279	4,4

TABLICA 15

## WSKAŹNIKI BAZY MATERIALNO-ORGANIZACYJNEJ

POWIAT	MIESZKAŃCY na 1 placówkę	CZYTELNICY na 1 placówkę	WOLUMINY	ZAKUP KSIĄŻEK w wol.
			na 100 mieszkańców	
0	1	2	3	4
legionowski	4 714	768	404	5,1
lipski	2 517	367	406	4,9
łosicki	2 668	286	341	2,6
makowski	2 244	331	570	4,6
miński	4 136	663	316	8,8
mławski	3 449	496	354	8,4
nowodworski	4 660	836	297	4,2
ostrołęcki	2 179	253	439	2,9
ostrowski	3 575	540	533	8,1
otwocki	3 524	642	305	5,2
piaseczyński	4 644	799	266	10,0
płocki	2 905	393	408	5,6
płoński	4 120	571	312	3,6
pruszkowski	6 562	1 034	241	7,4
przasnyski	2 630	379	448	3,0
przysuski	2 599	373	317	4,3
pułtuski	3 445	536	424	3,4
radomski	3 069	472	362	3,7
siedlecki	2 918	367	403	4,5
sierpecki	2 946	525	439	5,3
sochaczewski	4 045	648	342	3,3
sokołowski	2 757	407	440	4,5
szydlowiecki	3 572	401	371	1,7
warszawski	8 797	1 835	304	11,1

TABLICA 15

## WSKAŹNIKI BAZY MATERIALNO-ORGANIZACYJNEJ

POWIAT	MIESZKAŃCY na 1 placówkę	CZYTELNICY na 1 placówkę	WOLUMINY	ZAKUP KSIĄŻEK w wol.
			na 100 mieszkańców	
0	1	2	3	4
warszawski zachodni	5 000	553	206	4,7
węgrowski	2 622	348	442	5,0
wołomiński	5 160	645	231	5,0
wyszkowski	3 007	498	366	5,7
zwoleński	2 739	318	380	5,2
żuromiński	2 338	338	397	3,9
żyrardowski	4 498	613	398	3,2
<b>Ostrołęka</b>	6 957	2 581	304	1,2
<b>Płock</b>	8 707	2 432	316	9,6
<b>Radom</b>	15 389	1 809	166	1,3
<b>Siedlce</b>	12 803	3 412	331	11,0
OPOLSKIE				
brzeski	3 032	671	413	2,8
głubczycki	3 802	490	317	4,9
kędzierzyński-kozielski	4 022	591	372	5,1
kluczborski	3 139	566	291	2,5
krapkowicki	2 267	428	479	5,0
namysłowski	2 969	400	453	0,8
nyski	3 245	561	387	4,3
oleski	2 366	510	469	4,5
opolski	2 893	367	397	5,1
prudnicki	2 832	391	407	5,3
strzelecki	3 714	560	333	7,4
<b>Opole</b>	6 123	1 299	402	7,9

TABLICA 15

## WSKAŹNIKI BAZY MATERIALNO-ORGANIZACYJNEJ

POWIAT	MIESZKAŃCY na 1 placówkę	CZYTELNICY na 1 placówkę	WOLUMINY	ZAKUP KSIĄŻEK w wol.
			na 100 mieszkańców	
0	1	2	3	4
<b>PODKARPACKIE</b>				
bieszczadzki	1 687	362	628	6,8
brzozowski	1 844	355	413	3,7
dębicki	3 184	641	440	6,3
jarosławski	3 350	424	288	2,1
jasielski	4 153	709	303	7,8
kolbuszowski	2 352	421	652	6,4
krośnieński	2 972	397	333	7,5
leżajski	2 810	551	412	5,4
lubaczowski	2 321	404	416	4,0
łańcucki	2 367	595	575	7,6
mielecki	2 879	489	366	6,1
niżański	2 704	434	403	5,2
przemyski	1 853	214	457	6,3
przeworski	2 572	342	393	3,1
ropczycko-sędziszowski	2 863	497	372	3,0
rzeszowski	2 282	398	459	5,5
sanocki	2 659	530	455	6,6
stalowowolski	4 256	914	328	6,1
strzyżowski	2 320	501	514	6,6
tarnobrzeski	2 938	523	410	4,7
<b>Krosno</b>	6 099	2 087	422	14,2
<b>Przemysł</b>	6 796	1 445	407	4,1
<b>Rzeszów</b>	9 538	2 470	345	4,5
<b>Tarnobrzeg</b>	7 313	2 202	369	3,7

TABLICA 15

## WSKAŹNIKI BAZY MATERIALNO-ORGANIZACYJNEJ

POWIAT	MIESZKAŃCY na 1 placówkę	CZYTELNICY na 1 placówkę	WOLUMINY	ZAKUP KSIĄŻEK w wol.
			na 100 mieszkańców	
0	1	2	3	4
PODLASKIE				
augustowski	2 769	530	419	3,8
białostocki	3 996	609	382	5,8
bielski	5 691	688	302	3,6
grajewski	4 688	621	348	3,9
hajnowski	3 482	670	404	5,0
kolneński	2 568	325	350	3,5
łomżyński	2 327	357	511	6,0
moniecki	3 769	484	334	3,4
sejneński	2 196	388	588	2,3
siemiatycki	3 675	639	422	3,9
sokólski	3 096	539	431	6,2
suwalski	1 882	300	554	7,0
wysokomazowiecki	4 108	416	359	3,3
zambrowski	4 631	586	302	3,9
<b>Białystok</b>	19 091	3 251	257	5,1
<b>Łomża</b>	10 878	2 349	294	0,6
<b>Suwałki</b>	13 811	2 869	311	0,1
POMORSKIE				
bytowski	3 681	679	317	5,9
chojnicki	3 980	695	329	4,5
człuchowski	3 928	671	429	9,2
gdański	6 067	739	279	5,5
kartuski	4 889	713	296	3,7



TABLICA 15

## WSKAŹNIKI BAZY MATERIALNO-ORGANIZACYJNEJ

POWIAT	MIESZKAŃCY na 1 placówkę	CZYTELNICY na 1 placówkę	WOLUMINY	ZAKUP KSIĄŻEK w wol.
			na 100 mieszkańców	
0	1	2	3	4
kościerski	3 919	671	347	2,8
kwidzyński	4 656	739	355	4,2
łęborski	5 500	1 084	305	9,6
malborski	4 358	619	299	2,4
nowodworski	2 485	500	466	4,3
pucki	3 191	549	416	4,3
słupski	3 961	560	316	4,7
starogardzki	5 354	830	289	2,7
tczewski	5 453	1 080	314	4,8
wejherowski	6 260	1 110	312	3,8
<b>Gdańsk</b>	12 652	1 845	211	5,1
<b>Gdynia</b>	10 641	2 166	254	4,1
<b>Słupsk</b>	11 322	3 006	265	3,9
<b>Sopot</b>	5 188	1 152	445	4,8
ŚLĄSKIE				
będziński	4 184	961	520	7,7
bielski	3 441	638	369	8,7
cieszyński	5 215	1 035	336	5,8
częstochowski	3 055	385	374	3,1
gliwicki	4 561	873	315	4,3
kłobucki	3 311	481	341	4,9
lubliniecki	2 778	553	431	4,8
mikołowski	4 628	1 014	321	6,4
myszkowski	3 854	459	312	3,4

TABLICA 15

## WSKAŹNIKI BAZY MATERIALNO-ORGANIZACYJNEJ

POWIAT	MIESZKAŃCY na 1 placówkę	CZYTELNICY na 1 placówkę	WOLUMINY	ZAKUP KSIĄŻEK w wol.
			na 100 mieszkańców	
0	1	2	3	4
pszczyński	3 147	749	316	4,6
raciborski	3 722	667	396	4,1
rybnicki	3 553	666	404	7,9
tarnogórski	4 080	952	343	3,1
tyski	6 699	1 006	258	4,8
wodzisławski	4 650	1 018	400	6,9
zawierciański	3 277	686	420	4,1
żywiecki	3 441	561	314	3,5
<b>Bielsko-Biała</b>	9 945	2 572	342	3,6
<b>Bytom</b>	16 687	2 151	228	0,6
<b>Chorzów</b>	8 539	1 706	235	7,4
<b>Częstochowa</b>	10 174	2 650	289	2,6
<b>Dąbrowa Górnicza</b>	6 829	1 986	429	9,3
<b>Gliwice</b>	8 338	1 623	205	7,5
<b>Jastrzębie-Zdrój</b>	8 418	2 912	400	13,0
<b>Jaworzno</b>	5 397	1 606	438	3,5
<b>Katowice</b>	8 895	2 869	678	24,9
<b>Mysłowice</b>	7 159	1 601	320	4,0
<b>Piekary Śląskie</b>	6 499	1 040	268	2,2
<b>Ruda Śląska</b>	10 199	1 916	212	3,8
<b>Rybnik</b>	6 305	1 573	285	8,1
<b>Siemianowice Śląskie</b>	5 857	1 152	334	5,7
<b>Sosnowiec</b>	10 901	2 863	330	6,5
<b>Świętochłowice</b>	8 320	1 480	333	0,4

TABLICA 15

## WSKAŹNIKI BAZY MATERIALNO-ORGANIZACYJNEJ

POWIAT	MIESZKAŃCY na 1 placówkę	CZYTELNICY na 1 placówkę	WOLUMINY	ZAKUP KSIĄŻEK w wol.
			na 100 mieszkańców	
0	1	2	3	4
<b>Tychy</b>	8 151	2 204	260	6,7
<b>Zabrze</b>	8 930	1 793	134	3,0
<b>Żory</b>	8 205	1 903	308	5,8
ŚWIĘTOKRZYSKIE				
buski	4 236	534	306	3,8
jędrzejowski	3 177	448	396	1,7
kazimierski	2 351	260	462	5,5
kielecki	3 779	459	330	3,5
konecki	3 510	599	351	3,0
opatowski	2 957	462	486	5,6
ostrowiecki	5 533	926	291	2,4
pińczowski	2 427	423	476	2,1
sandomierski	3 577	573	345	7,1
skarżyski	6 993	953	316	2,9
starachowicki	4 105	694	309	2,4
staszowski	4 338	537	352	3,8
włoszczowski	3 208	515	351	5,0
<b>Kielce</b>	15 019	4 117	247	3,1
WARMIŃSKO-MAZURSKIE				
bartoszycki	3 587	616	397	4,7
braniewski	3 294	617	460	3,9
działdowski	2 810	546	358	9,8
elbląski	2 887	453	504	2,6
ełcki	6 613	1 064	259	2,5

TABLICA 15

## WSKAŹNIKI BAZY MATERIALNO-ORGANIZACYJNEJ

POWIAT	MIESZKAŃCY na 1 placówkę	CZYTELNICY na 1 placówkę	WOLUMINY	ZAKUP KSIĄŻEK w wol.
			na 100 mieszkańców	
0	1	2	3	4
giżycki	3 858	724	393	5,8
iławski	4 366	813	348	3,4
kętrzyński	3 372	642	368	2,8
lidzbarski	2 833	546	469	3,6
mragowski	4 333	639	301	2,3
niedzicki	4 403	712	356	3,4
nowomiejski	2 607	407	452	4,4
olecko-gołdapski	4 543	765	394	4,3
olsztyński	2 550	431	399	3,6
ostródzki	3 776	688	332	3,0
piski	4 277	636	358	4,0
szczywieński	3 131	554	332	4,5
<b>Elbląg</b>	11 826	3 493	399	1,1
<b>Olsztyn</b>	8 290	2 532	341	2,9
WIELKOPOLSKIE				
chodzieski	5 278	1 039	432	7,1
czarnkowsko-trzcianecki	3 133	600	435	7,0
gnieźnieński	5 907	991	292	3,3
gostyński	4 780	904	477	6,2
grodziski	3 757	714	400	7,3
jarociński	3 952	702	368	4,5
kaliski	2 992	472	399	7,8
kępiński	2 926	406	342	3,0
kolski	3 506	490	315	3,4

TABLICA 15

## WSKAŹNIKI BAZY MATERIALNO-ORGANIZACYJNEJ

POWIAT	MIESZKAŃCY na 1 placówkę	CZYTELNICY na 1 placówkę	WOLUMINY	ZAKUP KSIĄŻEK w wol.
			na 100 mieszkańców	
0	1	2	3	4
koniński	3 478	458	395	4,6
kościański	3 919	764	403	4,6
krotoszyński	3 705	701	413	5,1
leszczyński	3 048	473	475	7,5
międzychodzki	4 080	914	417	4,5
nowotomyski	3 585	847	414	8,8
obornicki	4 665	1 020	293	5,2
ostrowski	3 906	721	292	5,9
ostrzeszowski	4 557	613	319	3,3
piłski	4 777	1 100	410	3,1
pleszewski	2 963	711	444	5,6
poznański	3 760	715	371	7,6
rawicki	3 977	867	448	9,3
słupecki	3 756	488	340	6,0
szamotulski	4 098	894	403	9,7
średzki	3 667	844	447	8,8
śremski	4 508	816	385	4,6
turecki	4 256	558	263	4,4
wągrowiecki	4 015	688	325	4,5
wolsztyński	3 670	543	373	5,1
wrzesiński	3 375	612	376	5,6
złotowski	3 709	718	406	5,4
<b>Kalisz</b>	10 767	1 760	281	1,8
<b>Konin</b>	5 956	1 357	390	0,8

TABLICA 15

## WSKAŹNIKI BAZY MATERIALNO-ORGANIZACYJNEJ

POWIAT	MIESZKAŃCY na 1 placówkę	CZYTELNICY na 1 placówkę	WOLUMINY	ZAKUP KSIĄŻEK w wol.
			na 100 mieszkańców	
0	1	2	3	4
<b>Leszno</b>	7 914	2 239	362	10,1
<b>Poznań</b>	8 800	1 708	246	10,0
ZACHODNIOPOMORSKIE				
białogardzki	5 623	723	395	5,4
choszczeński	2 328	315	530	2,2
drawski	4 055	530	397	2,6
goleniowski	3 206	717	511	3,0
gryficki	3 771	826	477	4,9
gryfiński	3 152	686	493	3,8
kamieński	2 496	800	650	4,4
kołobrzeski	4 346	844	357	7,9
koszaliński	2 576	332	311	3,0
myśliborski	3 886	646	376	2,5
policki	4 901	1 064	349	3,0
pyrzycki	2 064	515	623	3,7
sławieński	4 010	741	382	6,0
stargardzki	4 147	836	420	3,7
szczecinecki	3 542	662	351	1,5
świdwiński	3 428	456	410	3,2
wałeckie	5 679	667	254	2,8
<b>Koszalin</b>	8 562	2 392	392	5,1
<b>Szczecin</b>	10 136	2 159	374	4,5
<b>Świnoujście</b>	7 225	1 254	425	4,6

TABLICA 16

## WSKAŹNIKI EFEKTYWNOŚCI

POWIAT	CZYTELNICY	WYPOŻY- CZENIA*	WYPOŻY- CZENIA*	WYPOŻY- CZENIA*
	na 100 mieszkańców		na 1 jedn. inw.	na 1 czytelnika
0	1	2	3	4
<b>DOLNOŚLĄSKIE</b>				
bolesławiecki	22,8	616	1,5	27,0
dzierżoniowski	22,4	455	1,2	20,3
gólgowski	25,5	508	1,7	20,0
górowski	14,6	288	0,6	19,8
jaworski	24,0	428	0,9	17,8
jeleniogórski	25,2	544	1,0	21,6
kamiennogórski	21,9	473	1,4	21,5
kłodzki	26,5	605	1,1	22,8
legnicki	19,0	386	0,9	20,4
lubański	20,8	421	0,9	20,2
lubiński	27,7	541	1,9	19,5
lwówecki	21,3	459	0,8	21,5
milicki	18,4	421	1,0	22,9
oleśnicki	20,0	434	1,2	21,7
oławski	21,5	427	1,4	19,8
polkowicki	21,6	442	1,0	20,4
strzeliński	18,1	332	0,8	18,3
średzki	16,9	266	0,6	15,7
świdnicki	22,0	453	1,4	20,6
trzebnicki	15,2	337	0,9	22,2
wałbrzyski	25,3	585	1,1	23,1
wołowski	18,3	355	0,8	19,4
wrocławski	18,0	433	0,9	24,1
ząbkowicki	19,5	387	0,7	19,8

\* Łącznie ze zbiorami specjalnymi.

TABLICA 16

## WSKAŹNIKI EFEKTYWNOŚCI

POWIAT	CZYTELNICY	WYPOŻY- CZENIA*	WYPOŻY- CZENIA*	WYPOŻY- CZENIA*
	na 100 mieszkańców		na 1 jedn. inw.	na 1 czytelnika
0	1	2	3	4
zgorzelecki	23,2	508	1,3	21,9
złotoryjski	23,2	567	1,1	24,4
<b>Jelenia Góra</b>	25,2	464	1,3	18,4
<b>Legnica</b>	27,6	651	1,6	23,6
<b>Wałbrzych</b>	26,6	521	1,5	19,6
<b>Wrocław</b>	20,2	507	1,8	25,1
KUJAWSKO-POMORSKIE				
aleksandrowski	13,6	293	0,8	21,5
brodnicki	23,2	451	1,3	19,5
bydgoski	14,3	297	0,9	20,7
chełmiński	18,0	340	0,8	18,8
golubsko-dobrzyński	16,0	289	0,6	18,0
grudziądzki	16,9	365	1,2	21,6
inowrocławski	18,9	276	0,6	14,6
lipnowski	15,4	386	0,9	25,1
mogileński	17,0	404	1,1	23,7
nakielski	19,7	403	1,2	20,4
radziejowski	19,4	382	0,8	19,6
rypiński	17,3	533	1,1	30,8
sępoleński	17,7	363	0,7	20,5
świecki	16,4	262	0,8	16,0
toruński	18,9	339	0,8	17,9
tucholski	16,8	338	0,8	20,2
wąbrzeski	13,7	194	0,5	14,2
włocławski	14,6	357	0,9	24,5

\* Łącznie ze zbiorami specjalnymi.



TABLICA 16

## WSKAŹNIKI EFEKTYWNOŚCI

POWIAT	CZYTELNICY	WYPOŻYCZENIA*	WYPOŻYCZENIA*	WYPOŻYCZENIA*
	na 100 mieszkańców		na 1 jedn. inv.	na 1 czytelnika
0	1	2	3	4
żniński	19,9	523	1,1	26,3
<b>Bydgoszcz</b>	13,6	227	0,8	16,6
<b>Grudziądz</b>	21,3	425	1,8	19,9
<b>Toruń</b>	21,0	415	1,0	19,7
<b>Włocławek</b>	24,1	533	1,5	22,1
LUBELSKIE				
białski	14,5	294	0,8	20,2
biłgorajski	17,0	347	0,9	20,4
chełmski	16,0	313	0,7	19,6
hrubieszowski	16,8	294	0,7	17,5
janowski	15,8	276	0,8	17,5
krasnostawski	16,4	280	0,7	17,1
kraśnicki	17,8	398	1,5	22,4
lubartowski	22,9	519	1,3	22,7
lubelski	17,1	328	0,9	19,2
łęczyński	23,5	383	1,2	16,3
łukowski	16,8	324	1,0	19,4
opolski	21,6	398	1,1	18,5
parczewski	13,7	203	0,5	14,8
puławski	23,7	425	1,6	17,9
radzyński	18,7	402	1,4	21,5
rycki	18,5	331	1,0	17,9
świdnicki	20,6	353	1,4	17,2
tomaszowski	16,8	314	0,8	18,7
włodawski	19,7	374	0,8	19,0

\* Łącznie ze zbiorami specjalnymi.

TABLICA 16

## WSKAŹNIKI EFEKTYWNOŚCI

POWIAT	CZYTELNICY	WYPOŻY- CZENIA*	WYPOŻY- CZENIA*	WYPOŻY- CZENIA*
	na 100 mieszkańców		na 1 jedn. inw.	na 1 czytelnika
0	1	2	3	4
zamojski	13,2	271	0,7	20,5
<b>Biała Podlaska</b>	35,1	565	1,6	16,1
<b>Chełm</b>	32,0	516	2,1	16,2
<b>Lublin</b>	24,0	565	2,3	23,5
<b>Zamość</b>	33,4	461	1,2	13,8
LUBUSKIE				
gorzowski	11,5	252	0,9	21,8
krośnieński	19,1	372	0,9	19,4
międzyrzecki	21,6	748	1,7	34,7
nowosolski	18,7	400	1,0	21,4
słubicki	16,6	350	0,9	21,1
strzelecko-drezdenecki	13,6	445	1,3	32,8
sulęciński	14,3	301	0,7	21,1
świebodziński	15,0	373	1,1	24,9
zielonogórski	18,0	366	0,9	20,3
żagański	23,7	538	1,0	22,7
żarski	20,8	428	1,1	20,6
<b>Gorzów Wielkopolski</b>	26,2	447	1,3	17,0
<b>Zielona Góra</b>	26,7	461	1,0	17,3
ŁÓDZKIE				
bełchatowski	17,2	298	1,0	17,3
kutnowski	18,9	415	1,0	22,0
łaski	17,8	305	0,6	17,1
łęczycki	13,4	257	0,6	19,1
łowicki	11,5	187	0,7	16,3

\* Łącznie ze zbiorami specjalnymi.

TABLICA 16

## WSKAŹNIKI EFEKTYWNOŚCI

POWIAT	CZYTELNICY	WYPOŻY- CZENIA*	WYPOŻY- CZENIA*	WYPOŻY- CZENIA*
	na 100 mieszkańców		na 1 jedn. inv.	na 1 czytelnika
0	1	2	3	4
łódzki wschodni	15,3	303	0,9	19,9
opoczyński	12,7	211	0,7	16,6
pabianicki	16,3	248	0,9	15,3
pajęczański	17,5	320	0,7	18,3
piotrkowski	12,2	294	0,7	24,0
poddębicki	18,2	336	0,6	18,4
radomszczański	19,2	342	1,0	17,9
rawski	13,8	207	0,7	15,0
sieradzki	26,2	545	1,2	20,8
skierniewicki	14,6	267	0,5	18,3
tomaszowski	16,4	494	1,6	30,0
wieluński	26,2	430	1,0	16,4
wieruszowski	15,8	292	0,7	18,5
zduńskowolski	13,3	290	0,8	21,8
zgierski	17,1	288	0,8	16,9
<b>Łódź</b>	18,1	366	1,3	20,2
<b>Piotrków Trybunalski</b>	31,9	523	1,4	16,4
<b>Skierniewice</b>	26,0	470	0,9	18,1
<b>MAŁOPOLSKIE</b>				
bocheński	28,4	474	1,1	16,7
brzeski	19,4	452	1,1	23,4
chrzanowski	30,1	680	1,6	22,6
dąbrowski	16,6	297	0,9	17,9
gorlicki	21,0	476	1,3	22,7
krakowski	12,2	236	0,9	19,4

\* Łącznie ze zbiorami specjalnymi.

TABLICA 16

## WSKAŹNIKI EFEKTYWNOŚCI

POWIAT	CZYTELNICY	WYPOŻY- CZENIA*	WYPOŻY- CZENIA*	WYPOŻY- CZENIA*
	na 100 mieszkańców		na 1 jedn. inw.	na 1 czytelnika
0	1	2	3	4
limanowski	18,6	345	0,9	18,5
miechowski	17,6	256	0,7	14,6
myślenicki	14,1	259	1,2	18,3
nowosądecki	17,7	411	1,1	23,2
nowotarski	17,4	276	0,8	15,9
olkuski	22,9	472	1,1	20,6
oświęcimski	22,4	426	1,3	19,0
proszowicki	13,5	202	0,7	15,0
suski	18,6	319	0,7	17,1
tarnowski	17,3	382	0,9	22,0
tatrzański	15,9	305	0,9	19,1
wadowicki	15,2	287	0,9	18,8
wielicki	17,1	315	1,3	18,4
<b>Kraków</b>	25,0	475	1,8	19,0
<b>Nowy Sącz</b>	24,0	595	1,6	24,8
<b>Tarnów</b>	28,7	482	1,3	16,8
MAZOWIECKIE				
białobrzeski	12,6	275	0,8	21,9
ciechanowski	22,6	372	0,9	16,5
garwoliński	14,1	233	0,7	16,6
gostyniński	14,8	242	0,6	16,3
grodziski	14,2	249	1,0	17,6
grójecki	15,3	221	0,8	14,4
koziński	13,4	289	1,0	21,5

\* Łącznie ze zbiorami specjalnymi.

TABLICA 16

## WSKAŹNIKI EFEKTYWNOŚCI

POWIAT	CZYTELNICY	WYPOŻY- CZENIA*	WYPOŻY- CZENIA*	WYPOŻY- CZENIA*
	na 100 mieszkańców		na 1 jedn. inw.	na 1 czytelnika
0	1	2	3	4
legionowski	16,3	398	1,0	24,5
lipski	14,6	323	0,8	22,1
łosicki	10,7	360	1,1	33,6
makowski	14,8	252	0,4	17,1
miński	16,0	301	0,9	18,8
mławski	14,4	208	0,6	14,4
nowodworski	17,9	312	1,1	17,4
ostrołęcki	11,6	182	0,4	15,6
ostrowski	15,1	266	0,5	17,6
otwocki	18,2	307	1,0	16,8
piaseczyński	17,2	354	1,3	20,6
płocki	13,5	288	0,7	21,3
płoński	13,9	224	0,7	16,2
pruszkowski	15,8	313	1,3	19,9
przasnyski	14,4	224	0,5	15,5
przysuski	14,4	250	0,8	17,4
pułtuski	15,6	258	0,6	16,6
radomski	15,4	254	0,7	16,5
siedlecki	12,6	277	0,7	22,0
sierpecki	17,8	350	0,8	19,6
sochaczewski	16,0	274	0,8	17,1
sokołowski	14,8	261	0,6	17,7
szydłowiecki	11,2	214	0,6	19,0
warszawski	20,9	407	1,3	19,5

\* Łącznie ze zbiorami specjalnymi.

TABLICA 16

## WSKAŹNIKI EFEKTYWNOŚCI

POWIAT	CZYTELNICY	WYPOŻY- CZENIA*	WYPOŻY- CZENIA*	WYPOŻY- CZENIA*
	na 100 mieszkańców		na 1 jedn. inw.	na 1 czytelnika
0	1	2	3	4
warszawski zachodni	11,1	238	1,2	21,5
węgrowski	13,3	227	0,5	17,1
wołomiński	12,5	222	1,0	17,8
wyszkowski	16,6	241	0,7	14,6
zwoleński	11,6	265	0,7	22,8
żuromiński	14,5	200	0,5	13,8
żyrardowski	13,6	207	0,5	15,2
<b>Ostrołęka</b>	37,1	304	0,9	8,2
<b>Płock</b>	27,9	664	1,9	23,8
<b>Radom</b>	11,8	161	0,9	13,7
<b>Siedlce</b>	26,6	971	2,6	36,4
OPOLSKIE				
brzeski	22,1	370	0,9	16,7
głubczycki	12,9	256	0,8	19,9
kędzierzyński-kozielski	14,7	279	0,7	19,0
kluczborski	18,0	325	1,1	18,0
krapkowicki	18,9	317	0,7	16,8
namysłowski	13,5	190	0,4	14,1
nyski	17,3	327	0,8	18,9
oleski	21,5	389	0,8	18,1
opolski	12,7	233	0,6	18,4
prudnicki	13,8	223	0,5	16,1
strzelecki	15,1	236	0,7	15,7
<b>Opole</b>	21,2	509	1,1	24,0

\* Łącznie ze zbiorami specjalnymi.

TABLICA 16

## WSKAŹNIKI EFEKTYWNOŚCI

POWIAT	CZYTELNICY	WYPOŻY- CZENIA*	WYPOŻY- CZENIA*	WYPOŻY- CZENIA*
	na 100 mieszkańców		na 1 jedn. inw.	na 1 czytelnika
0	1	2	3	4
<b>PODKARPACKIE</b>				
bieszczadzki	21,4	379	0,6	17,7
brzozowski	19,3	394	1,0	20,5
dębicki	20,1	431	1,0	21,4
jarosławski	12,7	201	0,7	15,9
jasielski	17,1	311	1,0	18,3
kolbuszowski	17,9	357	0,5	19,9
krośnieński	13,3	229	0,7	17,2
leżajski	19,6	428	1,0	21,8
lubaczowski	17,4	290	0,7	16,6
łańcucki	25,1	530	0,9	21,1
mielecki	17,0	339	0,9	20,0
niżański	16,1	287	0,7	17,9
przemyski	11,6	187	0,4	16,2
przeworski	13,3	216	0,5	16,3
ropczycko-sędziszowski	17,4	372	1,0	21,4
rzeszowski	17,5	361	0,8	20,7
sanocki	19,9	379	0,8	19,0
stałowowolski	21,5	409	1,2	19,1
strzyżowski	21,6	455	0,9	21,0
tarnobrzeski	17,8	295	0,7	16,6
<b>Krosno</b>	34,2	785	1,6	23,0
<b>Przemyśl</b>	21,3	285	0,7	13,4
<b>Rzeszów</b>	25,9	555	1,5	21,4
<b>Tarnobrzeg</b>	30,1	586	1,4	19,5

\* Łącznie ze zbiorami specjalnymi.

TABLICA 16

## WSKAŹNIKI EFEKTYWNOŚCI

POWIAT	CZYTELNICY	WYPOŻY- CZENIA*	WYPOŻY- CZENIA*	WYPOŻY- CZENIA*
	na 100 mieszkańców		na 1 jedn. inw.	na 1 czytelnika
0	1	2	3	4
PODLASKIE				
augustowski	19,1	375	0,9	19,6
białostocki	15,2	305	0,8	20,0
bielski	12,1	265	0,9	22,0
grajewski	13,3	298	0,9	22,5
hajnowski	19,2	365	0,9	18,9
kolneński	12,7	309	0,9	24,4
łomżyński	15,3	355	0,7	23,1
moniecki	12,9	237	0,7	18,4
sejneński	17,7	244	0,4	13,8
siemiatycki	17,4	389	0,9	22,4
sokółski	17,4	454	1,0	26,1
suwalski	15,9	337	0,6	21,2
wysokomazowiecki	10,1	181	0,5	17,9
zambrowski	12,6	272	0,9	21,5
<b>Białystok</b>	17,0	295	1,1	17,3
<b>Łomża</b>	21,6	424	1,4	19,6
<b>Suwałki</b>	20,8	371	1,1	17,8
POMORSKIE				
bytowski	18,5	372	1,2	20,1
chojnicki	17,5	302	0,9	17,3
człuchowski	17,1	433	1,0	25,3
gdański	12,2	317	1,1	26,0
kartuski	14,6	358	1,2	24,5

\* Łącznie ze zbiorami specjalnymi.



TABLICA 16

## WSKAŹNIKI EFEKTYWNOŚCI

POWIAT	CZYTELNICY	WYPOŻY- CZENIA*	WYPOŻY- CZENIA*	WYPOŻY- CZENIA*
	na 100 mieszkańców		na 1 jedn. inw.	na 1 czytelnika
0	1	2	3	4
kościerski	17,1	367	1,1	21,4
kwidzyński	15,9	295	0,8	18,6
łęborski	19,7	385	1,3	19,5
malborski	14,2	315	1,0	22,2
nowodworski	20,1	342	0,7	17,0
pucki	17,2	398	1,0	23,1
słupski	14,1	323	1,0	22,8
starogardzki	15,5	341	1,2	22,0
tczewski	19,8	459	1,4	23,2
wejherowski	17,7	334	1,1	18,8
<b>Gdańsk</b>	14,6	351	1,6	24,1
<b>Gdynia</b>	20,4	413	1,6	20,3
<b>Słupsk</b>	26,6	447	1,6	16,8
<b>Sopot</b>	22,2	411	0,9	18,5
ŚLĄSKIE				
będziński	23,0	477	0,9	20,7
bielski	18,5	412	1,1	22,2
cieszyński	19,9	344	1,0	17,3
częstochowski	12,6	260	0,7	20,7
gliwicki	19,1	466	1,5	24,3
kłobucki	14,5	280	0,8	19,3
lubliniecki	19,9	435	1,0	21,8
mikołowski	21,9	582	1,8	26,5
myszkowski	11,9	236	0,8	19,8

\* Łącznie ze zbiorami specjalnymi.

TABLICA 16

## WSKAŹNIKI EFEKTYWNOŚCI

POWIAT	CZYTELNICY	WYPOŻY- CZENIA*	WYPOŻY- CZENIA*	WYPOŻY- CZENIA*
	na 100 mieszkańców		na 1 jedn. inw.	na 1 czytelnika
0	1	2	3	4
pszczyński	23,8	443	1,4	18,6
raciborski	17,9	453	1,1	25,3
rybnicki	18,7	434	1,1	23,2
tarnogórski	23,3	427	1,2	18,3
tyski	15,0	342	1,3	22,8
wodzisławski	21,9	527	1,3	24,1
zawierciański	20,9	658	1,6	31,4
żywiecki	16,3	281	0,9	17,2
<b>Bielsko-Biała</b>	25,9	607	1,7	23,5
<b>Bytom</b>	12,9	260	1,1	20,2
<b>Chorzów</b>	20,0	424	1,8	21,2
<b>Częstochowa</b>	26,0	469	1,5	18,0
<b>Dąbrowa Górnicza</b>	29,1	455	1,1	15,7
<b>Gliwice</b>	19,5	476	2,2	24,5
<b>Jastrzębie-Zdrój</b>	34,6	906	2,1	26,2
<b>Jaworzno</b>	29,8	623	1,4	20,9
<b>Katowice</b>	32,2	639	0,8	19,8
<b>Mysłowice</b>	22,4	420	1,3	18,8
<b>Piekary Śląskie</b>	16,0	454	1,7	28,4
<b>Ruda Śląska</b>	18,8	353	1,6	18,8
<b>Rybnik</b>	25,0	507	1,7	20,3
<b>Siemianowice Śląskie</b>	19,7	368	1,1	18,7
<b>Sosnowiec</b>	26,3	594	1,8	22,6
<b>Świętochłowice</b>	17,8	441	1,2	24,8

\* Łącznie ze zbiorami specjalnymi.

TABLICA 16

## WSKAŹNIKI EFEKTYWNOŚCI

POWIAT	CZYTELNICY	WYPOŻY- CZENIA*	WYPOŻY- CZENIA*	WYPOŻY- CZENIA*
	na 100 mieszkańców		na 1 jedn. inw.	na 1 czytelnika
0	1	2	3	4
<b>Tychy</b>	27,0	506	1,8	18,7
<b>Zabrze</b>	20,1	427	3,1	21,2
<b>Żory</b>	23,2	588	1,9	25,4
<b>ŚWIĘTOKRZYSKIE</b>				
buski	12,6	188	0,6	14,9
jędrzejowski	14,1	267	0,7	19,0
kazimierski	11,1	206	0,4	18,6
kielecki	12,2	242	0,7	19,9
konecki	17,1	296	0,8	17,3
opatowski	15,6	309	0,6	19,8
ostrowiecki	16,7	287	1,0	17,2
pińczowski	17,4	291	0,6	16,7
sandomierski	16,0	289	0,8	18,0
skarżyski	13,6	231	0,7	16,9
starachowicki	16,9	273	0,9	16,2
staszowski	12,4	254	0,7	20,5
włoszczowski	16,0	274	0,8	17,1
<b>Kielce</b>	27,4	594	2,2	21,7
<b>WARMIŃSKO-MAZURSKIE</b>				
bartoszycki	17,2	356	0,9	20,7
braniewski	18,7	373	0,8	19,9
działdowski	19,4	430	1,2	22,1
elbląski	15,7	258	0,5	16,4
ełcki	16,1	280	1,1	17,4

\* Łącznie ze zbiorami specjalnymi.

TABLICA 16

## WSKAŹNIKI EFEKTYWNOŚCI

POWIAT	CZYTELNICY	WYPOŻY- CZENIA*	WYPOŻY- CZENIA*	WYPOŻY- CZENIA*
	na 100 mieszkańców		na 1 jedn. inw.	na 1 czytelnika
0	1	2	3	4
giżycki	18,8	392	1,0	20,9
iławski	18,6	354	1,0	19,0
kętrzyński	19,0	484	1,3	25,5
lidzbarski	19,3	435	0,9	22,6
mragowski	14,7	218	0,7	14,8
nidzicki	16,2	304	0,9	18,8
nowomiejski	15,6	334	0,7	21,4
olecko-gołdapski	16,8	375	1,0	22,3
olsztyński	16,9	316	0,8	18,7
ostródzki	18,2	354	1,1	19,4
piski	14,9	299	0,8	20,1
szczywieński	17,7	387	1,2	21,9
<b>Elbląg</b>	29,5	417	1,0	14,1
<b>Olsztyn</b>	30,5	402	1,1	13,2
WIELKOPOLSKIE				
chodzieski	19,7	502	1,1	25,5
czarnkowsko-trzcianecki	19,1	423	1,0	22,1
gnieźnieński	16,8	328	1,1	19,5
gostyński	18,9	435	0,9	23,0
grodziski	19,0	510	1,3	26,8
jarociński	17,8	422	1,1	23,7
kaliski	15,8	273	0,7	17,3
kępiński	13,9	257	0,7	18,5
kolski	14,0	273	0,9	19,6

\* Łącznie ze zbiorami specjalnymi.

TABLICA 16

## WSKAŹNIKI EFEKTYWNOŚCI

POWIAT	CZYTELNICY	WYPOŻY- CZENIA*	WYPOŻY- CZENIA*	WYPOŻY- CZENIA*
	na 100 mieszkańców		na 1 jedn. inw.	na 1 czytelnika
0	1	2	3	4
koniński	13,2	324	0,8	24,6
kościański	19,5	420	1,0	21,6
krotoszyński	18,9	547	1,3	28,9
leszczyński	15,5	303	0,6	19,6
międzychodzki	22,4	379	0,9	16,9
nowotomyski	23,6	552	1,3	23,4
obornicki	21,9	434	1,4	19,9
ostrowski	18,5	391	1,3	21,2
ostrzeszowski	13,5	215	0,7	15,9
pilski	23,0	534	1,2	23,2
pleszewski	24,0	468	1,0	19,5
poznański	19,0	421	1,1	22,1
rawicki	21,8	451	1,0	20,7
słupecki	13,0	215	0,6	16,5
szamotulski	21,8	462	1,1	21,2
średzki	23,0	501	1,1	21,8
śremski	18,1	476	1,2	26,3
turecki	13,1	236	0,9	18,0
wągrowiecki	17,1	379	1,2	22,1
wolsztyński	14,8	274	0,7	18,5
wrzesiński	18,1	398	1,0	21,9
złotowski	19,4	307	0,7	15,8
<b>Kalisz</b>	16,3	295	1,0	18,0
<b>Konin</b>	22,8	397	0,9	17,4

\* Łącznie ze zbiorami specjalnymi.

TABLICA 16

## WSKAŹNIKI EFEKTYWNOŚCI

POWIAT	CZYTELNICY	WYPOŻY- CZENIA*	WYPOŻY- CZENIA*	WYPOŻY- CZENIA*
	na 100 mieszkańców		na 1 jedn. inw.	na 1 czytelnika
0	1	2	3	4
<b>Leszno</b>	28,3	662	1,7	23,4
<b>Poznań</b>	19,4	416	1,5	21,4
ZACHODNIOPOMORSKIE				
białogardzki	12,9	261	0,7	20,3
choszczeński	13,5	402	0,8	29,7
drawski	13,1	211	0,5	16,2
goleniowski	22,4	618	1,1	27,7
gryficki	21,9	497	1,0	22,7
gryfiński	21,8	505	1,0	23,2
kamieński	32,1	588	0,9	18,3
kołobrzeski	19,4	380	1,1	19,6
koszaliński	12,9	223	0,7	17,3
myśliborski	16,6	420	1,1	25,3
policki	21,7	932	2,6	42,9
pyrzycki	24,9	470	0,7	18,9
stawieński	18,5	354	0,9	19,2
stargardzki	20,2	442	1,0	22,0
szczecinecki	18,7	288	0,8	15,4
świdwiński	13,3	237	0,6	17,9
wątecki	11,7	203	0,8	17,3
<b>Koszalin</b>	27,9	400	0,9	14,3
<b>Szczecin</b>	21,3	328	0,8	15,4
<b>Świnoujście</b>	17,4	414	0,9	23,8

\* Łącznie ze zbiorami specjalnymi.

**TABLICE INDEKSOWE**  
**wg województw**

## Tablica VIII

### Indeks bazy materialno-organizacyjnej bibliotek

	miejsca w ub. roku	wartość indeksu
1. lubuskie	3	0,98
2. podkarpackie	1	0,98
3. zachodniopomorskie	2	0,96
4. opolskie	4	0,94
5. dolnośląskie	5	0,86
6. lubelskie	7	0,82
7. warmińsko-mazurskie	6	0,82
8. wielkopolskie	8	0,81
9. kujawsko-pomorskie	9	0,77
10. mazowieckie	10	0,75
11. śląskie	13	0,74
12. łódzkie	11	0,72
13. małopolskie	12	0,71
14. podlaskie	15	0,71
15. świętokrzyskie	14	0,66
16. pomorskie	16	0,56

*Indeks bazy materialno-organizacyjnej* obejmuje 5 wskaźników w wojewódzkim stopniu szczegółowości, wykazanych w kolejności ich wartości mianowanych w tablicach szczegółowych VIII/1 do VIII/5 (merytorycznie są one odpowiednikami współczynników podanych w porządku administracyjnym województw w tabl. 8, kol. 1-5).

*Wartość indeksu* jest w sensie rachunkowym średnią arytmetyczną prostą wskaźników standaryzowanych dla każdego województwa, obliczoną według niżej podanych zasad z tablic VIII/1-VIII/5.

*Wskaźnik standaryzowany* jest natomiast ilorazem wartości mianowanej przez średnią arytmetyczną danego rozkładu mianowanego, obliczoną dla każdego województwa. W odniesieniu wyłącznie do tabl. VIII/1 każdy uzyskany wynik odejmowano jeszcze od 1, aby „uzgodnić” formalny kierunek wskaźnika standaryzowanego z jego sensem merytorycznym (wskaźnik „liczba mieszkańców na 1 placówkę” należy odczytywać wg reguły „im więcej tym gorzej”, a więc „rzeczowy” i liczbowy kierunek wskaźnika muszą być rozbieżne). W odniesieniu do pozostałych wskaźników w tym indeksie narastanie wartości formalnej jest zgodne z wartością rzeczową (reguła „im więcej, tym lepiej”).



Tablica VIII/1

**Województwa wg liczby mieszkańców na 1 placówkę**

	mieszkańcy	wskaźnik stand.
1. podkarpackie	2 989	0,31
2. opolskie	3 255	0,25
3. lubelskie	3 497	0,19
4. lubuskie	3 753	0,13
5. warmińsko-mazurskie	4 048	0,06
6. małopolskie	4 182	0,03
7. świętokrzyskie	4 298	0,00
8. dolnośląskie	4 323	0,00
9. kujawsko-pomorskie	4 397	-0,02
10. zachodniopomorskie	4 447	-0,03
11. wielkopolskie	4 458	-0,03
12. łódzkie	4 463	-0,03
13. podlaskie	4 638	-0,07
14. mazowieckie	4 792	-0,11
15. śląskie	5 676	-0,31
16. pomorskie	5 878	-0,36

śr. arytmetyczna 4 318

*Wskaźnik standaryzowany* w kol. 3 tej tablicy jest różnicą między jednością a wartością ilorazu wskaźnika mianowanego dla danego województwa przez średnią arytmetyczną rozkładu tego wskaźnika. Operacja odjęcia wartości ilorazu od jedności wynika z konieczności uzyskania przeciwbieżności merytorycznej i rachunkowej wartości wskaźnika.

Tablica VIII/2

**Województwa wg powierzchni użytkowej  
na 100 mieszkańców**

	powierzchnia	wskaźnik stand.
1. zachodniopomorskie	3,80	1,56
2. lubuskie	3,16	1,30
3. opolskie	2,78	1,14
4. warmińsko-mazurskie	2,71	1,11
5. dolnośląskie	2,65	1,09
6. podkarpackie	2,55	1,05
7. śląskie	2,53	1,04
8. wielkopolskie	2,35	0,96
9. kujawsko-pomorskie	2,20	0,90
10. łódzkie	2,20	0,90
11. lubelskie	2,19	0,90
12. podlaskie	2,12	0,87
13. świętokrzyskie	2,07	0,85
14. małopolskie	1,99	0,82
15. mazowieckie	1,96	0,80
16. pomorskie	1,77	0,73

śr. arytmetyczna 2,44

*Wskaźnik standaryzowany* jest ilorazem wskaźnika mianowanego dla danego województwa przez średnią arytmetyczną rozkładu tego wskaźnika.

Tablica VIII/3

**Województwa wg liczby miejsc w czytelnich  
na 100 mieszkańców**

	miejsca	wskaźnik stand.
1. lubuskie	0,5	1,53
2. zachodniopomorskie	0,4	1,31
3. podkarpackie	0,4	1,29
4. opolskie	0,4	1,22
5. warmińsko-mazurskie	0,4	1,16
6. dolnośląskie	0,3	1,11
7. lubelskie	0,3	1,01
8. kujawsko-pomorskie	0,3	0,92
9. podlaskie	0,3	0,92
10. łódzkie	0,3	0,88
11. wielkopolskie	0,3	0,88
12. świętokrzyskie	0,3	0,83
13. małopolskie	0,2	0,79
14. mazowieckie	0,2	0,78
15. śląskie	0,2	0,70
16. pomorskie	0,2	0,68

śr. arytmetyczna 0,3

*Wskaźnik standaryzowany* jest ilorazem wskaźnika mianowanego dla danego województwa przez średnią arytmetyczną rozkładu tego wskaźnika.

Tablica VIII/4

**Województwa wg liczby woluminów  
na 100 mieszkańców**

	woluminy	wskaźnik stand.
1. zachodniopomorskie	410	1,15
2. podkarpackie	408	1,15
3. opolskie	392	1,10
4. lubuskie	387	1,08
5. warmińsko-mazurskie	372	1,04
6. dolnośląskie	370	1,04
7. kujawsko-pomorskie	365	1,02
8. podlaskie	353	0,99
9. wielkopolskie	351	0,98
10. śląskie	346	0,97
11. łódzkie	341	0,96
12. świętokrzyskie	334	0,94
13. lubelskie	331	0,93
14. małopolskie	327	0,92
15. mazowieckie	324	0,91
16. pomorskie	294	0,82

śr. arytmetyczna 357

*Wskaźnik standaryzowany* jest ilorazem wskaźnika mianowanego dla danego województwa przez średnią arytmetyczną rozkładu tego wskaźnika.

Tablica VIII/5

**Województwa wg zakupu książek w woluminach  
na 100 mieszkańców**

	woluminy	wskaźnik stand.
1. mazowieckie	7,0	1,40
2. śląskie	6,6	1,31
3. wielkopolskie	6,3	1,26
4. podkarpackie	5,6	1,13
5. dolnośląskie	5,4	1,08
6. lubelskie	5,3	1,06
7. kujawsko-pomorskie	5,1	1,01
8. małopolskie	5,0	1,01
9. opolskie	4,9	0,98
10. pomorskie	4,6	0,91
11. łódzkie	4,5	0,91
12. lubuskie	4,3	0,86
13. podlaskie	4,3	0,85
14. zachodniopomorskie	4,0	0,81
15. warmińsko-mazurskie	3,6	0,73
16. świętokrzyskie	3,5	0,70

śr. arytmetyczna 5,0

*Wskaźnik standaryzowany* jest ilorazem wskaźnika mianowanego dla danego województwa przez średnią arytmetyczną rozkładu tego wskaźnika.

## Tablica IX

### Indeks obciążenia usługami

	miejsca w ub. roku	wartość indeksu
1. opolskie	1	0,76
2. podkarpackie	2	0,79
3. lubelskie	3	0,91
4. podlaskie	7	0,91
5. kujawsko-pomorskie	4	0,95
6. łódzkie	10	0,96
7. lubuskie	8	0,97
8. mazowieckie	6	0,97
9. warmińsko-mazurskie	9	0,97
10. świętokrzyskie	5	0,99
11. wielkopolskie	11	1,01
12. zachodniopomorskie	12	1,03
13. małopolskie	13	1,09
14. pomorskie	14	1,28
15. śląskie	15	1,29
16. dolnośląskie	16	1,31

*Indeks obciążenia usługami* obejmuje 5 wskaźników w wojewódzkim stopniu szczegółowości, wykazanych w kolejności malejącej ich wartości mianowanych w tablicach szczegółowych IX/1 do IX/5 (merytorycznie są one odpowiednikami współczynników podanych w porządku administracyjnym województw w tabl. 9, kol. 1-5).

*Wartość indeksu* jest w sensie rachunkowym średnią arytmetyczną prostą wskaźników standaryzowanych dla każdego województwa, obliczoną według niżej podanych zasad z tablic IX/1-IX/5.

*Wskaźnik standaryzowany* jest natomiast ilorazem wartości mianowanej przez średnią arytmetyczną danego rozkładu mianowanego, obliczonym dla każdego województwa.

We wszystkich wskaźnikach w obrębie tego *indeksu* przyjęto kierunek malejący, zgodnie z regułą „im więcej, tym gorzej” (większe „obciążenie”).

Tablica IX/1

## Województwa wg liczby czytelników na 1 placówkę

	czytelnicy	wskaźnik stand.
1. opolskie	553	0,68
2. podkarpackie	571	0,70
3. lubelskie	710	0,87
4. świętokrzyskie	716	0,88
5. podlaskie	751	0,92
6. lubuskie	756	0,92
7. kujawsko-pomorskie	778	0,95
8. łódzkie	805	0,98
9. warmińsko-mazurskie	811	0,99
10. mazowieckie	833	1,02
11. wielkopolskie	835	1,02
12. małopolskie	861	1,05
13. zachodniopomorskie	886	1,08
14. dolnośląskie	956	1,17
15. pomorskie	1 010	1,23
16. śląskie	1 253	1,53

śr. arytmetyczna 818

*Wskaźnik standaryzowany* w kol. 3 tej tablicy jest ilorazem wskaźnika mianowanego dla danego województwa przez średnią arytmetyczną rozkładu tego wskaźnika.

Tablica IX/2

**Województwa wg liczby czytelników na 1 m<sup>2</sup>**

	czytelnicy	wskaźnik stand.
1. zachodniopomorskie	5,2	0,66
2. opolskie	6,1	0,77
3. lubuskie	6,4	0,80
4. warmińsko-mazurskie	7,4	0,93
5. podkarpackie	7,5	0,94
6. podlaskie	7,6	0,96
7. wielkopolskie	8,0	1,00
8. kujawsko-pomorskie	8,0	1,01
9. świętokrzyskie	8,0	1,01
10. łódzkie	8,2	1,02
11. dolnośląskie	8,3	1,04
12. śląskie	8,7	1,09
13. mazowieckie	8,9	1,11
14. lubelskie	9,3	1,16
15. pomorskie	9,7	1,21
16. małopolskie	10,3	1,29

śr. arytmetyczna 8,0

*Wskaźnik standaryzowany* jest ilorazem wskaźnika mianowanego dla danego województwa przez średnią arytmetyczną rozkładu tego wskaźnika.



Tablica IX/3

**Województwa wg liczby czytelników na 1 pracownika**

	czytelnicy	wskaźnik stand.
1. opolskie	343	0,82
2. podkarpackie	357	0,86
3. mazowieckie	386	0,93
4. łódzkie	387	0,93
5. podlaskie	394	0,95
6. lubelskie	401	0,96
7. świętokrzyskie	405	0,97
8. zachodniopomorskie	411	0,99
9. warmińsko-mazurskie	424	1,02
10. wielkopolskie	426	1,02
11. lubuskie	427	1,02
12. pomorskie	437	1,05
13. kujawsko-pomorskie	432	1,04
14. małopolskie	469	1,13
15. dolnośląskie	473	1,14
16. śląskie	493	1,18

śr. arytmetyczna 416

*Wskaźnik standaryzowany* jest ilorazem wskaźnika mianowanego dla danego województwa przez średnią arytmetyczną rozkładu tego wskaźnika.

Tablica IX/4

**Województwa wg liczby wypożyczeń na 1 pracownika**

	wypożyczenia	wskaźnik stand.
1. opolskie	6 381	0,77
2. podkarpackie	6 945	0,83
3. mazowieckie	7 296	0,88
4. łódzkie	7 498	0,90
5. świętokrzyskie	7 646	0,92
6. warmińsko-mazurskie	7 685	0,92
7. lubelskie	7 794	0,94
8. podlaskie	7 810	0,94
9. zachodniopomorskie	8 179	0,98
10. kujawsko-pomorskie	8 523	1,02
11. wielkopolskie	9 073	1,09
12. lubuskie	9 083	1,09
13. małopolskie	9 138	1,10
14. pomorskie	9 283	1,12
15. dolnośląskie	10 370	1,25
16. śląskie	10 493	1,26

śr. arytmetyczna 8 325

*Wskaźnik standaryzowany* jest ilorazem wskaźnika mianowanego dla danego województwa przez średnią arytmetyczną rozkładu tego wskaźnika.

Tablica IX/5

**Województwa wg liczby udostępnień na 1 miejsce**

	udostępnienia	wskaźnik stand.
1. lubelskie	224	0,60
2. podkarpackie	234	0,63
3. kujawsko-pomorskie	279	0,75
4. opolskie	280	0,75
5. podlaskie	291	0,78
6. małopolskie	338	0,90
7. mazowieckie	339	0,90
8. wielkopolskie	344	0,92
9. łódzkie	363	0,97
10. dolnośląskie	366	0,98
11. lubuskie	376	1,01
12. warmińsko-mazurskie	377	1,01
13. świętokrzyskie	446	1,19
14. śląskie	517	1,38
15. zachodniopomorskie	538	1,44
16. pomorskie	678	1,81

śr. arytmetyczna 374

*Wskaźnik standaryzowany* jest ilorazem wskaźnika mianowanego dla danego województwa przez średnią arytmetyczną rozkładu tego wskaźnika.

Tablica X

## Indeks efektywności

	miejsca w ub. roku	wartość indeksu
1. zachodniopomorskie	1	1,18
2. dolnośląskie	2	1,17
3. lubuskie	3	1,17
4. śląskie	4	1,14
5. pomorskie	5	1,07
6. warmińsko-mazurskie	6	1,01
7. małopolskie	7	1,00
8. wielkopolskie	8	1,00
9. lubelskie	9	0,96
10. łódzkie	10	0,94
11. podkarpackie	11	0,93
12. świętokrzyskie	14	0,91
13. kujawsko-pomorskie	15	0,89
14. mazowieckie	12	0,88
15. opolskie	16	0,87
16. podlaskie	13	0,86

*Indeks efektywności* obejmuje 5 wskaźników w wojewódzkim stopniu szczegółowości, wykazanych w kolejności rosnącej ich wartości mianowanych w tablicach szczegółowych X/1 do X/5 (merytorycznie są one odpowiednikami współczynników podanych w porządku administracyjnym województw w tabl. 10, kol. 1-5).

*Wartość indeksu* jest w sensie rachunkowym średnią arytmetyczną prostą wskaźników standaryzowanych dla każdego województwa, obliczoną według niżej podanych zasad z tablic X/1-X/5.

*Wskaźnik standaryzowany* jest natomiast ilorazem wartości *mianowanej* przez średnią arytmetyczną danego rozkładu mianowanego, obliczoną dla każdego województwa.

Odwrotnie niż w indeksie „obciążenia”, we wszystkich wskaźnikach w obrębie tego indeksu przyjęto kierunek rosnący, zgodnie z regułą „im więcej, tym lepiej” (większa „efektywność”).

Tablica X/1

**Województwa wg liczby czytelników  
na 100 mieszkańców**

	czytelnicy	wskaźnik stand.
1. dolnośląskie	22,1	1,17
2. śląskie	22,1	1,17
3. małopolskie	20,6	1,09
4. lubelskie	20,3	1,07
5. lubuskie	20,1	1,06
6. warmińsko-mazurskie	20,0	1,06
7. zachodniopomorskie	19,9	1,05
8. podkarpackie	19,1	1,01
9. wielkopolskie	18,7	0,99
10. łódzkie	18,0	0,95
11. kujawsko-pomorskie	17,7	0,93
12. mazowieckie	17,4	0,92
13. pomorskie	17,2	0,91
14. opolskie	17,0	0,90
15. świętokrzyskie	16,6	0,88
16. podlaskie	16,2	0,85

śr. arytmetyczna 18,9

*Wskaźnik standaryzowany w kol. 3 tej tablicy jest ilorazem wskaźnika mianowanego dla danego województwa przez średnią arytmetyczną rozkładu tego wskaźnika.*

Tablica X/2

**Województwa wg liczby wypożyczeń  
na 100 mieszkańców**

	wypożyczenia	wskaźnik stand.
1. dolnośląskie	485	1,28
2. śląskie	470	1,24
3. lubuskie	429	1,13
4. małopolskie	402	1,06
5. wielkopolskie	399	1,05
6. zachodniopomorskie	396	1,05
7. lubelskie	395	1,04
8. podkarpackie	371	0,98
9. pomorskie	365	0,96
10. warmińsko-mazurskie	363	0,96
11. kujawsko-pomorskie	349	0,92
12. łódzkie	349	0,92
13. mazowieckie	329	0,87
14. podlaskie	321	0,85
15. opolskie	317	0,84
16. świętokrzyskie	315	0,83

śr. arytmetyczna 378

*Wskaźnik standaryzowany* jest ilorazem wskaźnika mianowanego dla danego województwa przez średnią arytmetyczną rozkładu tego wskaźnika.

Tablica X/3

**Województwa wg liczby wypożyczeń na 1 jedn. inw.**

	wypożyczenia	wskaźnik stand.
1. śląskie	1,3	1,25
2. dolnośląskie	1,3	1,22
3. pomorskie	1,2	1,17
4. małopolskie	1,2	1,16
5. lubelskie	1,2	1,11
6. wielkopolskie	1,1	1,06
7. lubuskie	1,1	1,03
8. łódzkie	1,0	0,96
9. mazowieckie	1,0	0,96
10. warmińsko-mazurskie	1,0	0,92
11. kujawsko-pomorskie	0,9	0,90
12. świętokrzyskie	0,9	0,90
13. zachodniopomorskie	0,9	0,88
14. podlaskie	0,9	0,87
15. podkarpackie	0,9	0,86
16. opolskie	0,8	0,75

śr. arytmetyczna 1,0

*Wskaźnik standaryzowany* jest ilorazem wskaźnika mianowanego dla danego województwa przez średnią arytmetyczną rozkładu tego wskaźnika.

Tablica X/4

**Województwa wg liczby udostępnień w czytelnich  
na 100 mieszkańców**

	udostępnienia	wskaźnik stand.
1. zachodniopomorskie	215	1,92
2. lubuskie	176	1,57
3. pomorskie	141	1,26
4. warmińsko-mazurskie	133	1,19
5. dolnośląskie	124	1,10
6. świętokrzyskie	114	1,01
7. śląskie	110	0,99
8. opolskie	104	0,93
9. łódzkie	97	0,87
10. wielkopolskie	93	0,83
11. podkarpackie	92	0,83
12. podlaskie	82	0,73
13. małopolskie	81	0,73
14. mazowieckie	80	0,72
15. kujawsko-pomorskie	79	0,70
16. lubelskie	69	0,62

śr. arytmetyczna 112

*Wskaźnik standaryzowany* jest ilorazem wskaźnika mianowanego dla danego województwa przez średnią arytmetyczną rozkładu tego wskaźnika.



Tablica X/5

## Województwa wg liczby wypożyczeń na 1 czytelnika

	wypożyczenia	wskaźnik stand.
1. dolnośląskie	21,9	1,10
2. lubuskie	21,3	1,07
3. pomorskie	21,3	1,07
4. śląskie	21,3	1,07
5. wielkopolskie	21,3	1,07
6. zachodniopomorskie	19,9	1,00
7. podlaskie	19,8	1,00
8. kujawsko-pomorskie	19,7	0,99
9. małopolskie	19,5	0,98
10. lubelskie	19,4	0,98
11. podkarpackie	19,4	0,98
12. łódzkie	19,4	0,97
13. mazowieckie	18,9	0,95
14. świętokrzyskie	18,9	0,95
15. opolskie	18,6	0,93
16. warmińsko-mazurskie	18,1	0,91

śr. arytmetyczna 19,9

*Wskaźnik standaryzowany* jest ilorazem wskaźnika mianowanego dla danego województwa przez średnią arytmetyczną rozkładu tego wskaźnika.

**MAPY**  
**wybranych wskaźników**  
**wg województw**

## Mieszkańcy na 1 placówkę

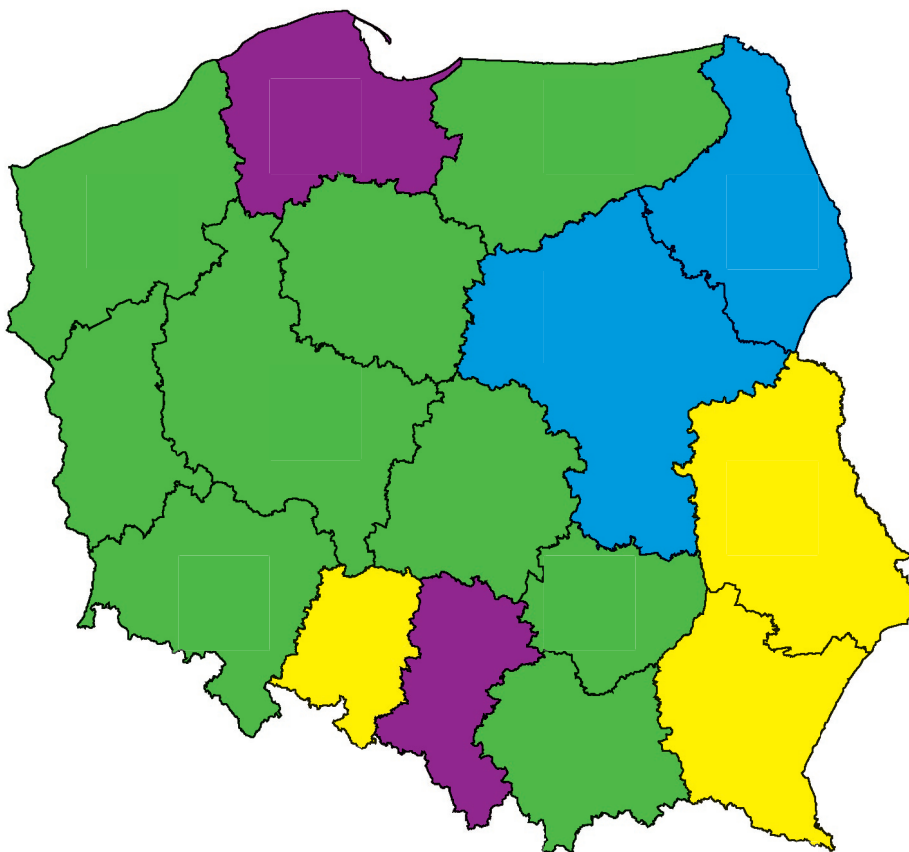

### Województwa 2001

Mieszkańcy na 1 placówkę

■ 2501–3500	(3)*
■ 3501–4500	(9)
■ 4501–5500	(2)
■ 5501–6500	(2)

\* Numery w nawiasach oznaczają liczbę województw w danym przedziale.

## Księgozbiór w woluminach na 100 mieszkańców



### Województwa 2001

Księgozbiór w wol. na 100 mieszkańców

■ 251–300	(1)
■ 301–350	(6)
■ 351–400	(7)
■ 401–450	(2)

## Zakup książek na 100 mieszkańców



### Województwa 2001

Zakup książek w wol. na 100 mieszkańców

- |           |     |
|-----------|-----|
| ■ 3,1–3,5 | (1) |
| ■ 3,6–4,0 | (2) |
| ■ 4,1–4,5 | (3) |
| ■ 4,6–5,0 | (3) |
| ■ 5,1–5,5 | (3) |
| ■ 5,6–6,0 | (1) |
| ■ 6,1–6,5 | (1) |
| ■ 6,6–7,0 | (2) |

## Wypożyczenia na 1 pracownika



### Województwa 2001

Wypożyczenia na 1 pracownika

■ 6501– 7500	(4)
■ 7501– 8500	(5)
■ 8501– 9500	(5)
■ 9501–10500	(2)

## Czytelnicy na 100 mieszkańców



### Województwa 2001

Czytelnicy na 100 mieszkańców

■ 16,1–18,0	(7)
■ 18,1–20,0	(4)
■ 20,1–22,0	(3)
■ 22,1–24,0	(2)

## Wypożyczenia na 100 mieszkańców

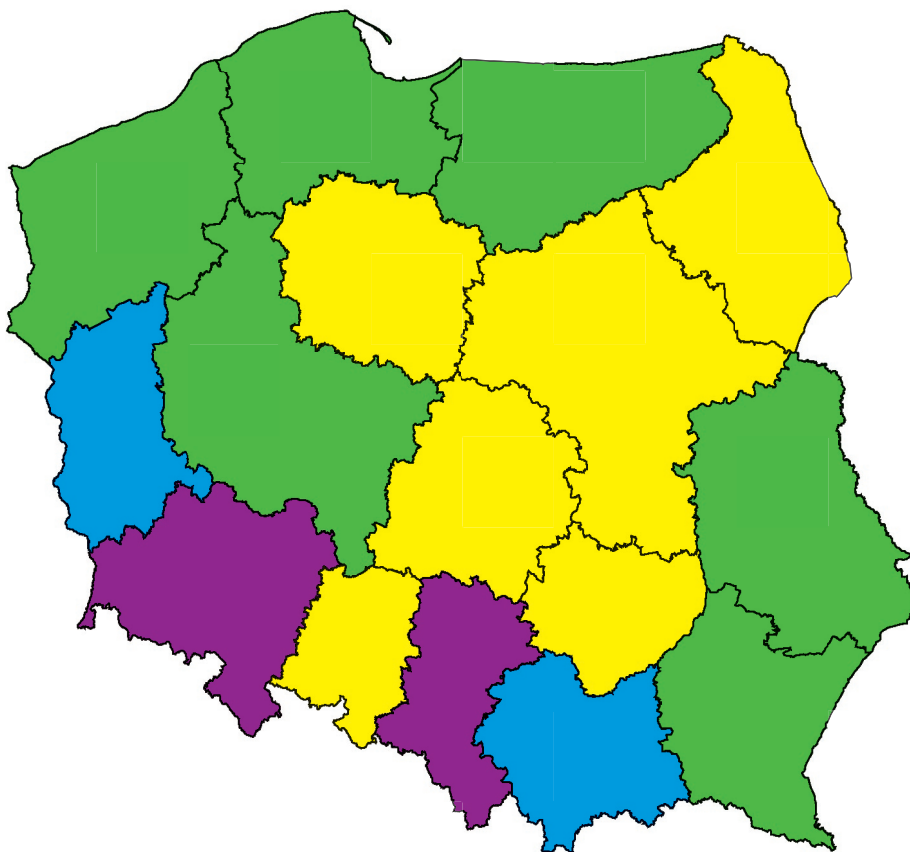

### Województwa 2001

Wypożyczenia na 100 mieszkańców w wol.

301–350	(6)
351–400	(6)
401–450	(2)
451–500	(2)



## Udostępnienia na miejscu na 100 mieszkańców

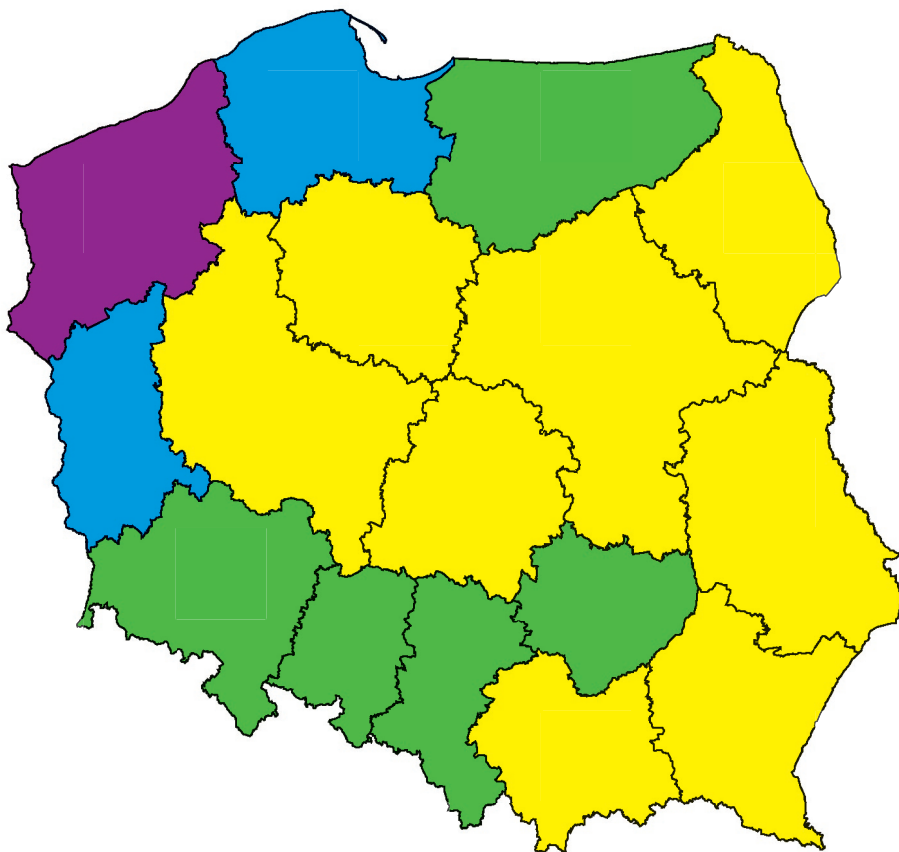

### Województwa 2001

Udostępnienia na miejscu na 100 mieszkańców w wol.

■ 61–100	(8)
■ 101–140	(5)
■ 141–180	(2)
■ 181–220	(1)

Biblioteka Narodowa • Warszawa 2002  
Nakład: 330 egz.  
Opracowanie i druk: Wydawnictwo BN  
Al. Niepodległości 213, 02-086 Warszawa

ISBN 83-7009-425-2  
ISSN 0137-2726